No. 17,558. THE SHUN PAO, CHINESE DAILY NEWS Established 1872.

申報

中華民國十年
西曆一千九百二十一年
十二月十七號 星期六
舊曆辛酉十一月十九日
今天五張半售大洋三分
第一萬七千五百三十八號

本報始創自同治十一年即西曆一八七二年已在中華郵政掛號按照總包特別優益寄送之報紙

本館設上海英租界山東路漢口路轉角第二十四號總理及編輯室電話一五七六號營業部電話九十五號公共日夜電話五二七一號

本館定報價目 中國境內每月洋一元一角每三個月洋三元二角每六個月洋六元三角全年洋十二元日本朝鮮同 歐美各國（除法暹邏）每月洋二元暹邏每日每份加郵費六角外）每三個月洋六元七角五分每六個月洋十三元全年洋二十五元二角新疆蒙古同 報資先惠郵票不收

本館廣告刊例 頭等長行 登於新聞以二行起碼每天每行一元四角 二等長行 以二行起碼每天每行八角 三等短行 以五十字起碼每天每字一分

今日本報連汽車增刊共計五張半常識移在汽車增刊後面如有遺失請向送報人索取

民國證券物品競賣場股份有限公司通告

啟者本場於陽歷十二月一號開始試驗營業歷一星期買賣兩方雖日有交易而踴躍情形殊未之見推厥原因一由於某某等交易所之擱淺或停閉人有戒心再則年關在邇銀根奇緊本場鑒此種種特於本月十六號開理事緊急會議僉謂與其交易呆滯虧蝕股本不如暫時休業撙節開支則不得不將前定十八號之開幕改緩舉行此非同人等之出爾反爾意旨游移實因時勢所驅潮流莫逆為維持現狀希望將來計謹此議決奉告凡吾股東務希鑒諒俟後重定吉日開幕再行登報通告 理事會謹啟

旅滬福建同鄉會臨時大會通告

英商太古洋行強佔廈門海後灘地建築碼頭一案迭經交涉英使態度堅執形勢嚴重茲定於陽歷本月十八日（星期日）下午二時在十六鋪泉漳會館開全體臨時大會公決辦法凡我鄉人務請屆期準時到會事關領土主權尚希注意是荷 甲9218

賞格

本行於十一月十四日上午九句半鐘着學徒黃紹章送莊鈔洋八百廿元不料挽逃一去不返倘有知風報信因而尋獲者酬洋廿元人洋並獲者酬洋四十元決不食言 上海頭壩廣東街同慶永酒行啟 該學徒年十七歲寧波鎮北田央黃人氏身材中等面帶扁長身穿灰色愛國布舊棉袍泰西緞舊夾衿泰西緞瓜皮帽老布玄色鞋子並送銀簿一本 甲A5778

股票遺失聲明

昨日本號遺失廣州市證券物品交易所王福增名下收據一紙係第六百九十二號計五十股除函上海證券物品交易所第四十四號經紀人利源號洽處兼本所總務科揭示通告作廢外特此登報聲明

陸冲鵬啟事

閱昨報曾省之金晉蕃啟事一則係對於鄙人前日啟事而發空言抵飾明眼人一閱便知鄙人簽據穩安素律師報告曾省之金晉蕃已入西班牙籍設非作奸犯科何以不先不後投籍異國其為情虛畏罪彰彰明甚（一）曾係滬海銀行出納主任職司所在事前可以不知而不特本行銀庫被盜竊且明白事後應會同理賬員核對賬目乃捲逃無蹤鑰匙帶去以致公廨理賬員用鑽鎗化庫門始得接管所謂手續明白者何在（二）鄙人自認為滬海銀行經理後即親自到庭據理申辯查金曹二人負有保管之責此種不法行為使債權人受損失此心可質天日凡我債權者何人逃避（三）鄙人在私宅因臨時會議調處既然目見何不於庭審時當庭證明其受賄之點至其飾造存摺巧立戶名已著手查理總之其中各有保管之責者乃信用問題惟有訴之法律而已 [illegible] A5094

請看南洋約翰足球比賽

參觀本報本埠新聞欄

浦東公所

敬謝諸大善士水災振捐茲承郭順卿君慨捐及經募張福康君各十元顧雲亭五元張正泉陳家生胡桂堂丁周鴻生經募萬選青五元陶可嚴經募周雅卿五元廣又新三元六少雲慨捐四元又經募慶源同昌蔣錦堂莊恒德堂各十元張春蓀慨捐五元又中法鈔五元又經募仁穀堂念元生泰十元共承振捐洋一百念一元除彙呈收條外合亟登報以揚仁風 浦東公所秦介侯等謹啟 A5179

攝影家注意

敝行運到英國章林登廠各種照相放大紙色面夫通霜乾片等到申冲晒簡便備有詳細冲晒說明書函索即寄 上海泗涇路五號隆培洋行鄭鍾潮啟 乙A9216

上海公共租界會審公堂理賬員通告

為已故王財興遺產案第一次及末次公攤應得百分之五各債權人即至愛多亞路七號本理賬處領取可也 民國十年十二月十五日 公廨理賬員薛邁羅白 乙A9253

滬寧鐵路廣告

啟者本年正月七日十二十四十九等日據瑞泰恒由本路南京江邊站委託運滬蚌堯五車共一千〇六十五包到達後久未前來提貨茲限該公司儘於十四天內迅持本路提單到麥根路貨棧提貨否則本路惟有照貨物運輸通則第十七條處理該貨抵償棧租及登報費並將所發之第〇九六七一號〇九七八一號〇九七六四號〇九七二八號提單五張作為廢紙此佈 車務總管啟 乙A13135

安徽涇縣和興煤礦股份有限公司召集創立會通告

本公司爰訂於十二月二十九日（夏曆十一月初一日）下午二時假四馬路大觀樓開創立會報告籌備經過情形並公佈收支帳略暨選舉董事監察人凡各股東屆時務希惠臨是盼除分函各股東外特此登報通告

澄衷學校招生

本校定陽曆一月七號下午准一時招考中學及商科插班生報名一月六號截止逾期不收考期遲到不准入場 高等小學插班生陽曆一月八號上午准八時招考報名一月六號截止 凡報考中學或商科者須繳四寸軟照片一張並試驗費一元 報考高小者亦須繳納四寸軟照片一張試驗費一元知附郵票一分概不發還 A9091

蘇州華盛紙版廠啟事

本廠自創辦以來所製各種紙版自五號起至十六號止早蒙各界交口稱譽歡迎爭購茲因社會需要日廣爰特添置機器精益求精悉心仿製各種加厚紙版自廿號起至四十號止種類既多大小咸備其品質之精良勻淨身骨之堅厚結實較諸舶來殆猶過之以之製造簿冊書面書籍套匣以及冲皮箱篋等類均為適宜合用務望愛國同胞熱心提倡購辦試用方知言之不謬也際此出品伊始用特登報披露以廣招徠尚祈各界注意為荷如蒙惠顧即請駕臨本廠設蘇州閶門外鳳凰橋〇總發行所上海法租界典當街 ◎臨本廠及上海總發行所面議訂購或通函接洽均所歡迎如需貨樣承索即寄此佈 乙A9237

欲購置產業者注意

本公司有貴重之堆棧以及市房空地坐落蘇州河邊新閘橋左近欲購置此產者請至本公司買辦房領看可也 英大馬路江西路口中國營業公司啟 甲A10351

招商局廣大快輪准本月念一日即禮拜一晚開往香港廣東

本輪賬房陳南屏啟 甲A5358

歐彬先生出殯哀啟

家主歐彬先生靈柩茲定於陰曆十一月二十一日星期日下午一句鐘由江灣新體育會路歐公館發引一出江灣路到北四川路入海甯路北河南路直出寶山路經黃陸路轉達舊江灣路中華基督教會墳場「家主乃基督教信徒所有祭品厚賻恕不敢領如蒙賜輓佳章花圈當敬謹錄存永誌哀感 ◉歐永福堂帳房哀啟 乙A9181

訃告

誥授光祿大夫前外務部尚書 顯考紫東府君痛於九月十九日戌時壽終[illegible]謹於夏歷十二月十二日領帖十三日發引深恐寄訃不週謹此告 孤哀子鄒應巖 應歡泣血稽顙（喪居蘇州城內吉由巷）

恕訃不週

顯考達三府君痛於辛酉年十月初四日卯時享年五十歲謹於十一月十九日在法界平濟利路定海會館成主二十日領帖恐訃不週特登報告哀伏乞 矜鑒 棘人錢會源泣血稽顙

上海五金交易所股份有限公司換給股票通告

本公司現定陽曆十二月十五日（即陰曆十一月十七日）起掉換股單務祈各股東屆時來所填具掉換股票通知書蓋明印鑑隨同股銀取據送至江西路B字十八號本所股務處掣取臨時收據俟十日後憑此臨時收據再行掉給正式股單特此佈告 乙A9022

上海紗業商場股份有限公司掉換正式股票通告

啟者本商場股票業已填就茲定陽曆十二月八號起至十七號止為掉換股票日期務請各股東自八號起每日上午十時至十二時下午二時至五時持本商場收據至總務科換給正式股票幸勿延悞特此通告 乙A8998

地皮召租

茲有南市陸家浜沿浜地皮五六畝在地平屋四十餘間此處水陸交通甚為便利如設工廠堆棧作坊住宅等均極合宜地倘欲訂期租地建築房屋亦可有意承租者請逕至南市老馬路竹行弄口巽森木號本帳房接洽可也泰森公司啟 乙A4951

徽甯醫治寄宿所敬謝

茲承休邑夏愉如善士交來嫂媳筵資移助本所經費洋八十元為諸親友造福除付收條外謹此鳴謝 本所經理戴仁鳳 乙A9232

定海善長公所催柩回籍

本公所已未年進廳靈柩今已滿期布告柩屬務望趕速運回原籍如欲留者可速向四馬路慎裕號聲明否則例於冬至後即須搬回幸勿自誤特此布告 乙A9065

大英牌香烟

最盛行之香烟

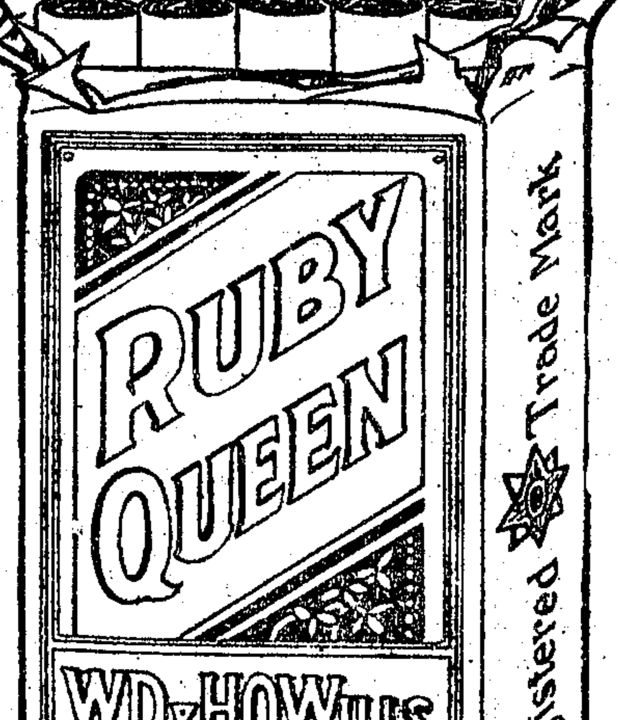

永泰和烟行總理

處閩南括長途汽車公司公告

本公司自陽曆十二月十六日起至三十一日止收取第二期股款計每整股繳洋二十元每零股繳洋兩元務希各股東執持第一期股款收據向原收股款處繳款換取第二期股款收據為荷 經理吳英局 協理黃譜薌全啟 乙A9210

大中國水火保險有限公司公告

本公司完全華股資本雄厚賠款迅速總公司設在浙江省城中國境內遍設分公司或經理處已於陽曆十一月十日加入上海華商火險公會並在農商部呈准註冊 業已領到第六三七號營業執照特此公告 乙A9192

英商嘁厘洋行火險部啟事

本行經理英國昆司倫極大火險公司在歐洲創辦最早信用久著資本雄厚自本行在滬開辦以來益形發達茲因推廣外埠營業請經理凡各大城鎮具有火險經驗交遊廣闊願就斯職者請臨本行接洽無任歡迎 本行寫字間設在上海漢口路十三號 嘁厘洋行謹啟 CA9056

協豐洋行經理英國國家水火保險公司廣告

敝行為推廣火險營業各埠業已設立分公司茲擬添請長安 硤石 塘棲 新塍 盛澤 平湖 海鹽 新豐 新倉 西涇 富陽 平望 無錫 嘉善 嘉興 海寧 楓涇等處經理如能擴充火險營業事務願承斯職者請至英租界四川路九十六號三層樓與本行面洽可也 乙A9198

穆安素 斐斯大律師代表大中華信託公司董事部緊要聲明

近閱報載佑尼干律師代表曹省之啟事為大中華信託公司常駐董事曹省之辭職及繳銷印章等情查曹君係大中華信託公司股東會所選舉為此應向股東會正式告辭並由股東會允准在股東會未召集以前之行動除函致佑尼干大律師查照外合亟登報聲明 所有曹君在常駐董事任內經手未完銀錢等事實屬不少當然仍由曹君完全負責未便以一紙通告為單方之行動 乙A9228

哈華托律師代表壽昌房產公司聲明

本律師已受壽昌房產公司委託為該公司代表人遇有該公司法律事件均由本律師為代表人特此聲明 CA1329

愛理思律師代表施再春君聲明

施君再春前被推為大中華信託股份有限公司董事施君伯圭監察均已辭退深恐外間未明真相特此登報聲明 乙A9185

葛福萊律師代表徐冠南君啟事

徐君前被大中華信託有限公司推為普通董事以事繁不暇兼顧特委託本律師登報聲明此後徐冠南君對於大中華信託有限公司一切事務完全脫離概不負責此白 甲A5749

甘維羅律師代表范詠春君聲明

范君前被推為華商證券棉花交易所理事之職今已由本律師函致該交易所辭退特此聲明 甲A5733

淵明復生

●彭澤為淵明舊治乃入贛首縣地處濱江民貧土瘠兼之今秋水旱兩災為數十年所僅有幸得賢宰官〇徐公祖賢處置裕如首先取締積谷辦法禁運米穀出境本邑災民幸未流離失所且皖北災民反紛來我邑幸公會同駐防連長〇張君殿元及警佐〇戴君華楠苦口勸導給資遣回地方幸未騷擾上游得慶安全〇公之力也他如振興實業提倡教育辦理冬防嚴緝盜賊煌煌善政殊難縷舉媲之淵明實無慚色公民等感德無報特登報奉揚〇仁風 彭澤公民代表歐陽栻朱國珍丁石麐二千八百六十七人同啟 甲A

鄒鐵夫君鑒

閣下事業經各債權人討論天下事無有不了儘可和平解決惟解決事頭緒紛繁旁人何能知其蘊底非閣下親自出來料理難結束或者請代表人前來亦可再閣下致友人信三件他等竭願為調停人閣下現居何處限三天內速即通函抑可來前接洽事為兩美若置之不問定即控告公堂一面登報賞格立拿決不寬貸一切幸勿自誤 債權人公啟 乙A9230

夏愉如啟事

鄙人前為小兒作甫授室承諸親友厚貺愧無以報茲備筵資八十元移助徽甯醫治寄宿所藉以少盡盛意並為諸君造福謹啟 乙A9233

財政部三年公債第十五次付息通告

為通告事查本年十二月三十一日為三年公債第十五號息票開始付息之期所有付息機關及支取息銀辦法均照歷屆成案辦理除通行各經理機關一體遵照外特此通告再所付息銀無論何地一律支付現洋合併聲明 戊A6505

財政部通告

為通告事案查定期有利國庫券民國九年六月份九月份十月份十二月份暨十年三月份六月份展至十年十二月一日到期之本息現因財政困難一律再行推展三個月至十一年三月一日償付並加給展期利息恐未遍知特此通告 戊A5032

內國公債局換發整理公債七厘債票展期通告

為通告事查民國八年七釐公債換發整理公債七厘債票辦法原定期限係自十年六月二十日起截至十年十二月三十一日止曾經登報通告在案現查該項債票已換者十分之九未換者尚有十分之一茲為顧全持票人權利起見特展期三個月扣至十一年三月三十一日截止凡持有八年七厘公債在此次整理號碼之內須換新票者限於十一年三月三十一日以前持向本局換領新票以憑支取本息特此通告 戊A5088

上海公會審公廨理賬員通告

為天津路第四百七十號滬海實業銀行請求破產事本理賬員奉共租界公堂諭暫時管理清算如有反對該行破產者須於三禮拜內聲明理由否則公堂准予破產此佈 民國十年十二月十二日 理賬員薛邁羅白 乙A9133

上海 香港 馬玉山糖果餅乾有限公司增招新股

如欲認股者請至南京路東首三十七號本公司取閱章程為荷 乙A8939

益中工程機器有限公司招股廣告

本公司純由國人創辦設廠於上海專造各種電機電扇及電燈裝件等資本三十萬元分三千股每股一百元先收半數已由發起人認足十之八特留餘額以公諸國人招股期限自登報日起至民國十一年一月十五號截止招股簡章及營業預算表請向下列各處函索自取均可

經收股款處 上海中南銀行 上海商業儲蓄銀行

籌備處 四川路三和里B字一〇八號

籌備主任 葉沅坪

籌備員 林剛義 王敬祥 洪鴻儒 黃世銘 劉錫祺 周景琦 楊景時

贊助人 張劍心 穆藕初 錢新之 陳光甫 薩桐生 趙荃卿

發起人 聶雲臺 葉沅坪 林爾嘉 王敬祥 黃慶元 林剛義 吳秀生 黃廷元 陳季樑 黃烺秀 曹允澤 陳振元 陳瑋 陳宗書 謝作楷 楊劍光 蔡木豆 洪鴻儒 馮偉 劉錫祺 黃世銘 周景琦 楊景時 甲A8542

瑞和機器磚瓦廠招人承包廣告

啓者本廠要需新放生坯數百萬塊登報招人承包訂定之後明年二月份起裝運到申本廠交貨陸續備用如有人願包者每日上午九點鐘至十二點鐘請至英大馬路石路口餘興里內本廠批發所接洽議價可也 上海瑞和磚瓦公司啓 戊A2205

慈善救濟副券後天開獎

價廉獎鉅 經遠正券

全張四元 條四角

頭獎五萬元 十二月廿四在上海開獎

利濟正副券

十二月初六日 十一月廿四日 開獎 頭獎三萬元

開獎已近請速購買

浙江塘工正券

第卅九期准於陰曆十一月廿五日開獎

農商部第四期有獎實業債券 上海開獎日期將近

農商部第四期實業債券准於陽歷本月二十五日即陰歷二十七日在本埠西門方板橋共和影戲院開獎風雨不更 頭獎全張獨得十萬元 現在存券無多欲發財者從速來購幸勿錯過機會外埠函購原班回件不誤此布 上海經售各票號同啓 乙A9193

十三期義賑副券

准陰曆十一月二十四 上海開獎 已到

利濟第十五期正券伍大獎提報

頭獎第二萬一千九百零五號本埠大利元承銷 二獎第三千六百二十七號蘇州瑞龍泰承銷 三獎第七千六百十一號本埠大利元承銷 四獎第三萬九千四百九十二號天津萬寶源承銷 四獎第六千一百十六號本埠大利元承銷 五獎第一萬八千六百九十二號本埠有利源承銷 五獎第三萬三千一百四十九號漢口吉祥春承銷 (上列號碼仍以本局對號單為憑) 乙A9211

辦理義賑獎券處第十二期副券五大獎號碼

第一獎二萬五千五百六十三號東三省分所 第二獎三萬三千五百九十一號天津分所 第三獎七千二百八十號安徽分所 第四獎一萬三千二百八十五號天津分所 又第四獎二萬一千三百十七號寧波協利源 第五獎九千九百三十號上海廣滙源 又第五獎三萬八千一百七十四號北京正通 上列號碼仍以本處對號單為憑 第十一期正獎准陰曆十二月初二日在上海開獎 戊A5067

甘肅第一期副券五大獎提報

頭獎第〇五二五五號本埠大發祥承銷 二獎第一五五九八號杭州義利源承銷 三獎第〇一二四〇號本埠廣豐承銷 四獎第四七八七六號本埠萬寶源承銷 四獎第三一七二一號本埠大利元承銷 五獎第四七二六五號京津鑫記承銷 五獎第三三四一二號湖州大利發承銷 上列號碼仍以本局號單為準 第二期副券准本月十九日發行 駐滬甘肅獎券總局啟 乙A9188

上海廣濟 又連中湖北正券頭彩讀喜

第三十七期湖北正券十一月十八日開出頭彩由上下附小號均係門莊分售出得主台衙容收齊紅票再行聲明 此佈 紫來街廣老萬源總號 北門西號 盧家衖口實山路南北號同啓 乙A9247

上海老北門 大利元 連中湖北正券 連利濟 頭三四五彩讀喜

第十五期利濟正券十一月十七日開彩頭彩二萬一千九百零五號三彩七千六百十一號四彩六千一百十六號第三十七期湖北正券十一月十八日開彩三彩六千零四十八號五彩三千五百二十一號均由小號門莊分係售出容查明得主再行聲明小號頭彩之多中外咸知諸君欲奪錦標壽早平來外埠函購原班回件郵票九七計算此佈 大利元啓 乙A9217

上海老北門 大發祥 甘肅頭彩 利濟三彩 聲明讀喜

第一期甘肅副券十一月十六日開出頭彩第五千二百五十五號得主台衙列左仁記路仁記洋行廣東人吳阿新君得五竹馬立師大昌辭洋貨號朱寶裕君得三條老其昌怡盛印書局夏泉根辟志良二君合得二條共計十條合得洋三萬元彩洋如數兌訖第十五期利濟正券十一月十七日開三彩第七千六百十一號由大利元轉來亦有小號紅票出得主台衙容收齊錦標盼聲明請諸君快齊錦標為盼再行售為此佈 乙A9216

蘇州閶門橋下 瑞龍泰 二彩讀喜

第十五期利濟正券十一月十七日開出二彩三千六百廿七號並上下附均由本號門莊售出得主台衙係收齊票再行聲明現售各種紅票將近開獎請諸公快齊錦標弗失此機會也 乙A9226

破天荒的新章甘肅頭獎

自前清迄今從未有過頭獎有

前一字又有末二字末三字均

前二字末四字是前後易中獎統計有一萬

前三字之內二千餘張之多五張

前四字約中兩張准定

上海開獎十一月三十日在 乙A9103

新！新！！新！！！ 教育部審定 新課本

▲全國小學適用的新

新法教科書

陸續出全了！

本館特聘國內新教育家，創製一套新法教科書；全書用新事實，新學說，新式標點，新方法編輯的；所以這書的內容，處處合著新潮流，而且多新趣味。凡屬革新的學校，要是與年俱新，不得不有個新建設，把他來培養兒童的新生命。湯之盤銘曰：「苟日新，日日新，又日新」。新！新！！新！！！快快採用新法教科書罷！

▲國民學校用書

新法修身教科 教授案 各八冊
新法修身掛圖 四幅
新法國語教科 教授案 各八冊
新法國文教科 教授案 各八冊
新法算術教科 教授案 各八冊
新法會話讀本 四冊
新法故事讀本 甲乙編各十冊
新法國語唱歌集 四冊
國民英語入門 一冊

▲高等小學校用書

新法修身教科 教授書 各六冊
新法國語教科 教授書 各六冊
新法國文教科 教授書 各六冊
新法算術教科 教授 自習書 各六冊
新法歷史教科 教授參考書 各六冊
新法地理教科 教授參考書 各六冊
新法理科 教科 教授 自習書 各六冊
新法英語教科書 三冊
新法商業教科書 四冊

商務印書館謹啟

研究英文者不可不讀的

英語週刊

大刷新

本刊自三百零一期起特別刷新從前所載長篇文學均於第三百期結束此後另擇新材關於文學上者有歐美名人小傳及近代戲劇等關於實用上者文法有作文者必備之文法讀本有新穎之故事而除會話與前置字之外復增兩欄示範一門新聞之外復增函授學社英文科新聞並於技術門內號覺號讀本刊者之玉照以爲讀者與讀者間互通聲氣之媒介至於印刷務醒譯註詳明尤其餘事愛讀諸君請速定閱

三四四期要目
威克斐牧師傳述略
○人與機會
○近世名劇（隨計）
○文法（無限語氣）
○前置字用法
○諺語及金言

丁A 2097

▲定價 全年二元 半年一元一角 零售每冊五分 郵費每冊半分

商務印書館

清卞永譽著 原本影印

式古堂書畫彙考

截止期近 購者從速

全書用中國連史紙精印分訂八十冊 定價五十六元 預約半價廿八元先收十四元 取書時再繳十四元 郵費每部一元四角 日本加倍 國外四倍 預約以本年陰歷十一月底止 陰歷壬戌年二月底出版 索閱樣本者請附郵票二分當即寄上（辛155）

中華書局發行

全書六百餘頁 五十餘萬字

胡適文存

出版了！

全書由胡先生親自分爲四卷，逐卷親自編定次序；有的文章是從未發表過的，有的是發表過修正的，有的是不會發表過的。

特價一月（一月十五號止）
洋裝兩冊 定價二元八角 特價一元八角
平裝四冊 定價二元二角 特價一元四角
每部郵費 外埠二角二分 日本二角 歐美五角二分（平洋裝同）

上海亞東圖書館發行 (40)

廉價

新到 德國畫片 — 觸形有人物風景愛情課稿靜物動物 印刷有彩色一色平印雕印 畫法有水彩油繪鋼筆鉛筆炭筆 尺寸小自五寸大至四尺餘 有詳細目錄函索即寄 照碼八折

本版 英文書籍 — 詞典文法作文尺牘會話讀本選譯註釋文學及各種參考書 有詳細目錄函索即寄 照碼五折

精製 湖南毛筆 — 小楷羊毫寸楷羊毫鷄狼毫屏聯區名目有六十餘種 有詳細目錄函索即寄 照碼八折

期限至陽正月十五止 外埠來期內發信有效

上海棋盤街 羣益書社

兒童文學出版預告

本校同人主張國語國文的教材，該注重文學方面，所以創作（新的）整理（舊的）翻譯（外國的）了許多教材。經了兩三年的工夫，不知試驗修改了幾次，現已陸續成書，不久擬付有名書局排印出版。特此預告。江蘇省立第一師範附屬小學校同人啓 乙A

浦東中學校招生

名額 甲學程（中學一年級相當程度）八十名及各學程插班生

日期 陽歷一月二日及二月十五日上午九時起逾時不考

考所 上海南市馬家廠（三泰碼頭內）本校

報名處 本校及招考所 先期報名繳考費一元領取投考證 考時隨帶筆墨及四寸半身照相一張 手續不完備者不得與試 章程函索即寄詳章須附郵票十分 乙A 5037

上海綢貨物券交易所股份有限公司籌備處通告第一號

籌備處設立英租界白克路北成都路口三鳳里四百二十五號電話西一八六四

英文名稱 The Shanghai Silk Produce and Stock Exchange Company Ltd.

籌備主任 王頌堅

法律顧問 禮明大律師 甲A 5684

中西貨券日夜交易所股份有限公司換給股票通告第九號

本公司定十二月十二日起至一月二日止爲調換股票日期務祈各股東於期內來所填具調換股票申請書蓋明印鑑隨同股銀收據遞至本公司股務處掣取臨時收據依次換給正式股票幸勿遲誤除致函各股東外恐未週知特此通告 乙A 9155

寧波紗布交易所股份有限公司籌備處通告第四號

本所招收第一次股銀拾元經籌備會議決定夏正十一月十六日起三十日止爲招收第一次股銀期間屆期務請各認股諸君持本所認股證向指定銀行錢莊繳納股銀換取收據倘逾限不繳者概作無效特此通告 乙A 9139

財政部三年公債第四次還本通告

[illegible]……五元其票面號碼末兩位數目與前列第零四第一八等號碼相同者均爲中籤債票統計第四次中籤債票合銀元二百七十五萬一千六百二十五元茲定於十二月三十一日起開始還本無論何地一律支付現洋恐未週知特此通告（附第一二三等次還本中籤號碼）

碼係第零四號第一八號第二一號第三九號第四四號第四九號第五六號第六……

第七三號第八一號第九一號凡持有三年內國公債票無論萬元千元百元五十元

民國三年內國公債第一次還本中籤號碼 第三五號 第四七號 第五一號 第五三號 第六七號 第七七號 第八六號 第零九號

民國三年內國公債第二次還本中籤號碼 第三二號 第四四號 第五四號 第五五號 第六四號 第七四號 第八八號 第九四號

民國三年內國公債第三次還本中籤號碼 第二七號 第五零號 第五二號 第五九號 第六八號 第七六號 第九零號 第九五號

戊A 5033

世界物券交易所籌備處通告第五號

本月十號本所籌備處會開發起人全體大會多數主張繼續辦理並各簽名在籌備員一方面仍須由發起人共同決定茲特定於十七號（即今日）下午四時再開全體大會凡我發起諸君務必准時惠臨（如有要事不克分身亦須派代表來處列席）如未到者所議各項祇得認爲默許事關重要勿自放棄除函知外特此通告 乙A 9250

上海綢商絲織疋頭股券交易所籌備處第四號通告

本所於十二月十日開籌備會討論營業大綱經多數議決以將來營業種類繁多預計籌畫不厭求詳現正徵集同業中之素有智識經驗者從事研究如何方均得便利如何營業可以擴充集思廣益務期完備凡同業中有賜教者無不極端歡迎一俟彙集各處意見書討論決定後再行發表特此通告

籌備正主任 俞寰澄　副主任 吳保涵 趙春舫 高鵬年

會計主任 邱公鐸 潘憲臣 高若園

法律顧問 古沃 張鶴雲 朱斯芾大律師

籌備處 盆湯弄北山西路東首成大弄大吉里 乙A 9162

上海絲繭交易所廣告

本所自置四川路春江里房屋改造市場已由徐香記承包訂期本月內完工即當試驗買賣此佈 乙A 8817

駐滬香港世界交易所兼代理業股份有限公司籌備處廣告

英文名稱 The World Exchange and Agency Co. Ltd Hong Kong

本所經於十一月十七日由香港政府批准註冊並發給執照所有貨幣物業均得在本所市場交易並得在南洋羣島及各通商口岸分設同樣市場支所額定股本香港通用銀幣五百萬元分作十萬股每股五十元股額即經發起人認足第一期先收四分之一計銀一十二元五角香港籌備處設於德輔道中八號三樓暫設駐滬籌備處於南無錫路四十二號廣協源內一元俟香港購有相當貿易市場即行定期開幕此告

香港代收股銀處 中華國寶銀行 德輔道中八號三樓本所籌備處

上海代收股銀處 工商銀行 中華國寶銀行 東亞銀行

發起人 鮑賡庵 李夢九 周子廷 黃儷笙 吳焜焰 張智若 唐雨亭 賴漢超 羅貢植 周燿燊 雲季偉 司徒光 錢廣仁 鄒晉文 周少軒 葉天如 歐祝三 李泞溪 祁伯伊 黃季海 劉暢三 賴洪超 蕭頌閣 郭達伯 吳冠卿 賴天吾 文博卿 龔麗山 黃煒樞 蘇樹棻 謝養之 容麗新 許桂庭

籌備員 李夢九 周子廷 黃儷笙 吳焜焰 張智若 鮑賡庵 黃儷笙 周燿燊 羅貢植 賴漢超 羅貢植 周燿燊 雲季偉 賴漢超 許桂庭 李夢九 吳冠卿 錢廣仁 鄒晉文 周少軒 葉天如 歐祝三 司徒光 錢廣仁 葉大如 龔麗山 祁伯伊 黃季海 劉暢三 賴洪超 蕭頌閣 吳冠卿 賴天吾 文博卿 龔麗山 黃煒樞 蘇樹棻 謝養之 容麗新 許桂庭

本所香港法律顧問布律端律師

籌備主任 周子廷　副主任 吳焜焰 乙A 1967

上海第一物券交易所

定於陽曆十二月二十日（陰曆十一月廿二）午後一時在浙江路六百六十六號半本所召集股東會議緊要事件凡我股東務請准時惠臨本所並乞於開會前二日內攜帶股款收據來所驗取議決票及入場證 理事會謹啟 乙A 5198

滬海證券交易所遷入自置新市場廣告

本所在愛多亞路一百零七號德培里口自置二層洋房爲正式市場現已裝修將竣定於十二月十六起所有本所營業部分以及經紀人公會逐漸遷入新市場照常辦事特此布告 理事會謹啟 乙A 9208

中國棉花交易所召集定期股東會通告

本所依照章程第三十二條定於陽曆一月七日即陰曆十二月初十日星期六下午一時假西藏路寧波同鄉會召集定期股東會報告經過情形決議重要事項凡我股東務希於一月二日起隨帶股銀收據來所領取入會證議決票等件幸勿放棄自誤爲荷 理事長 許松春 謹啟 甲A 5702

上海星期証券物品交易所臨時股東會通告

本所定陰曆十一月二十日兩時假一品香開臨時股東大會希各股東隨帶股票或股份收據准時蒞臨此啟 乙A 9187

全球貨幣物券交易所敬告各股東公告第七號

啓者本所各股東向各銀行錢莊所取之股款收據請於兩星期內（十二月六號起十九號止）至漢口路十號二層樓本事務所換給本所收據以歸一律俟股票印就亦須憑此本所收據掉換凡我股東幸各注意是荷專此通告伏維公鑒 甲A 5000

江南物券交易所股份有限公司掉換正式股單公告

本公司正式股票業已編製就緒茲定於陽曆十二月十日起至月底爲止每日上午十一時至下午五時止爲掉換股單期間務望各股東持原收據并自己印鑑至三馬路同安里本公司股務處掉換爲幸倘過此時期必須另出手續費特此通告 董事部 啓 乙A 9023

湖北有獎正券第三十七期電傳五大獎揭報

◉頭獎一萬三千六百六十號本埠廣源售出
◉二獎一萬六千九百二十號漢口券商售出
◉三獎六千零四十八號本埠大利元售出
◉四獎六千一百三十六號漢口券商售出
◉四獎二萬二千九百三十九號漢口券商售出
◉五獎二千六百三十二號漢口券商售出
◉五獎三千五百二十一號本埠大利元售出

電碼恐有錯誤須俟號單爲憑

第三十四期副券準十一月三十日開獎 乙A 9238

裕民銀行通告

本銀行於本月初一日起開收第一期股欵每股先收四分之一期限三星期爲度務請認股諸君依限繳納後列銀行錢莊代收幸勿遲延

代收股欵處：惠工銀行 九江路　新華銀行 天津路　上海銀行 寗波路　上寶銀行 河南路　德興莊 天津路　祥裕莊 興仁里

發起人：李瑞九　盛毓常　楊鴻生　宋薛三　黃瑞生　儲眄野　鍾蕉菴　詹鳴岐　邵立嵩　傅榮澤　倪光焰　方葆初

籌備主任方葆初　籌備處上海北京路長康里電話中央五八八九　戊A4962

上海絲繭銀行第一號通告

本銀行額定資本一百萬元遵照公司條例組織特設事務所於山西路一九七號此佈　乙A8843

上海浙江地方實業銀行廣告

本行專設金幣部辦理金貨幣買賣及國外滙兌結價事務公平手續簡捷電滙票滙押滙均可迅速辦理

㈠本行特向英國倫敦 法國巴黎 美國紐約 以及日本東京 橫濱 大阪 神戶 涵館 高麗漢城 釜山 及美國芝加哥 舊金山 德國柏林 漢堡 荷蘭安姆斯透丹 鹿特丹 香港等處各大銀行訂立契約專營買賣金磅 法郎 美金 馬克 日金 福祿令等外幣 ㈡本行代得商家收付外國各埠欵項 ㈢買賣進口押匯期票及遠期匯票 ㈣收受各種外國貨幣存欵利息從優 ㈤發行外洋游歷憑信匯欵 ◎本行地址 上海北京路卅九號 電話 經理室二三四五 營業室二二四七　A戊4452

致富捷徑

竊以人生精壯時期經營生計踴躍能力不過三四十年而以前之仰給於人者酬報無窮以後之仰給於我者義務無限且轉瞬年老力衰尤應早自籌備是則吾人於儲蓄一事不容稍緩也明矣本銀行有鑒於斯招集資本一百萬元除辦理銀行各種應有業務及普通儲蓄外特呈准財政部立案兼辦特別獎勵儲蓄專以鼓勵人民奬勸社會爲宗旨意在日積月累以散爲聚收零作整務使人人有腰纏十萬之機時時有轉貧爲富之效至意外獎金尤有無窮希望姑就各種人生境遇言之厥有五端○官紳富商歲入盈餘無妥蓄機關爲之儲積則任意揮霍甚且轉增消耗倘多認本行儲蓄單輪平時之餘資作他日之厚藏是使富者愈富餘而有餘期內得之猶屬事其利一○司友夥伴依人作嫁每因資本難籌不克自樹一幟若隨時擔節每年每月按認額儲欵於本行期內有意外之獎金期滿自然之本利仗此母財以設肆經營得達自立目的其利二○苦力傭工勤儉所獲即有零星餘剩隨時立盡若認此種儲欵輕而易舉抽得一二等大獎即立變小康常得未獎亦補益匪細至期滿仍收回大宗本利得巨欵則娛老恃身後無靡其利三○婦女弱質依男子爲生活萬一有意外事故往往無以自存若平時持一家勸儉節省既可餘作資儲爲獎勵存欵或可支持生計而完名全節或撫養子女亦足以自振家聲其利四○普通人民明晚景之豐腴賴早年之積蓄藉此儲欵以爲後盾將來收回一宗鉅數既可作頭資養之資即可充兒女教育婚嫁之費況期內更有獎金可得其利五○此利吾人儲蓄誠爲致富之不二法門時機難得幸希各界注意焉○本行一二組特別獎勵儲蓄章程函索即奉○北京中華儲蓄銀行設打磨廠西口○上海分部設四川路福州路角○天津分行設法租界十四號路○山西分部設太原省城靴巷街路西○常州分部設西瀛里○各大省縣俱設有代理機關

通易銀行股份有限公司掉換正式股单公告

本行正式股票業已編製就緒茲定於十二月念五日起每日上午十一時至下午四時止爲掉換股票期間務望各股東持原收據至本行總管理處股務科掉換正式股票如未經塡送印鑑及分塡股票請求書者須俟送到後遲十天再行來行掉換爲幸特此通告　ZA9219

大慶銀公司籌備處通告第一號

本公司額定資本二百萬元已由發起人認足茲先設立籌備處俟收齊股銀再行通告此佈

籌備處設立英大馬路大慶里一百十六號　電話中央二四七一

籌備主席張靜江謹啟　ZA9160

鴻江輪船公司召集股東大會通告

本公司於十月念七日經董事會議決準舊曆十二月初五日午後一時仍假四馬路一枝香特開股東大會籌議公司大局計劃務希與股諸君携帶股摺先期向上海三馬路西九號本公司領取入座劵以憑屆時指敎不勝盼切之至恐未周知特登申新兩報伏希公鑒　鴻江輪船總公司謹啟　甲A5609

江西瓷業公司股東鑒

現擬招集股東會幷擬預寄草案以冀諸公至期涖會請將住址函示北京平則門大茶葉胡同十五號本公司辦事處爲盼　江西瓷業公司啟　ZA9910

新世界新業有限公司召集股東會通告

本公司與花旗烟公司訴訟一案業奉公堂判決着新業公司洋九萬五千元正茲特根據上月召集臨時股東會延期通告定於本星期日(即陽曆十二月十八日)午後二時半在新世界北部開臨時股東會務請各股東即日帶本公司股單息摺到新世界帳房憑取入場劵並塡寫姓名及住址以便接洽保全股東權利是爲至盼特此通告　新業公司董事部啟　甲A6765

常州恒豐麵粉公司通告

啟者本公司由美購辦新式麵粉機器聘請技師裝置安妥在六月中開機出粉採辦上等小麥精製綠獅商標麵粉出品精良色潔白極蒙各界歡迎非常榮幸現已建造粉廠工程擇於陽曆十二月十七日即夏曆十一月十九日行開幕典禮恭請各界惠臨賜教除分遞邀外恐有不周

茲將本公司各埠分銷地點開列於左 上海寗波路 蘇州南濠大街 無錫北塘 杭州閘口 南京大功坊金沙井 本埠西直街 鎮江西大街 丹陽太平橋 江陰北門大街 溧陽西大街 宜興大街 金壇思古街 靖江大街

本廠地址小北門外火車站 電報掛號一千八百五十四號 電話八十五號　甲A6765

通崇海泰總商會新屋落成遷移廣告

本總商會業於十二月三日遷移公園路新屋辦公定期民國十一年一月一日(即舊曆十二月初四日)行落成禮以誌紀念敬請各界諸君惠臨賜教曷勝榮幸　通崇海泰總商會敬啓　甲A5692

蘇省水災義賑會敬謝慈善救濟會諸大善士十一月份認助洋七千二百元

蘇省水災義賑會敬謝利濟劵局諸大善士十一月份認助洋三千四百元

蘇省水災義賑會敬謝浙江劵局諸大善士十一月份認助洋二千元　5095

上海聯益善會敬謝捐欵

[illegible]　主任陸文中謹啓　5090

＊時評＊

◉廢兵與防匪　（冷）

中國今日有三事相聯而成不能獨營其一者即整理財政裁減軍隊與保衞治安是也不先裁減軍隊而整理財政財政決無從整理也不謀保衞治安而裁減軍隊軍隊即能裁減不久亦將復招也何也今日[illegible]以兵多爲患而裁兵他日復將以匪多爲患而招兵也

曰然則裁兵之舉爲今日所不能行者乎曰是決不然整理財政裁減軍隊與保衞治安茲三者爲整理國家缺一不可之先決問題非但不能不行而且不可不速行

我所云者特謂裁減軍隊當與保衞治安同時共謀之耳

或曰保衞治安不過恐裁兵爲匪耳使裁兵時預謀安插軍人之法則保衞治安即在其中曰是或然然僅得其半新匪雖不至增舊匪由誰剿滅故人民自保之方終當預計也

＊國內專電＊

●北京電　美京十四電、休士十三發字於四國協定、卽提參院、惟參院一部反對、理由謂太會目的在軍備、今軍備縮小未見實行、而反成立近似軍事協定式條約、與歐洲國際聯盟殆無大異、實屬辜負太議員心、聞意華葡比和五全權團、主擴充四國協定、爲與會九國協定、正在交換意見、（十六日下午一鐘）

●北京電　頃訪張行轅、據某君言、張使言決不搖動內閣、至多有小更動、外傳交系上台、絕對不確、張使曾言太議以前、不宜更動內閣、此回張使完全做好人、留東西洋學生均有津助、張敬堯亦開復處分、又問隨員來京者、據云、張敬堯・許蘭洲・譚國桓・楊宇霆・高慶雲・俞恩桂・張宗昌・張秀魁・任毓麟等、（十五日下午一鐘）

●北京電　昨靳宅宴張、適曹錕保留張志潭電到、故靳對張作霖、亦主維持張志潭過年、（十六日下午一鐘）

世界最純粹之補血品　自来血

凡事當求實在．方能立於不敗之地．且聲譽與價值．亦必因之而彌著．況藥之爲關係於人身者乎．按自來血爲補血絕對的聖品．發行以來．已歷十有餘年．惟其有實在之功效．故能取信於社會．愈久而愈著．性味和平．功力妥速．四時均可常服．男婦無不相宜．茲先略述其功效如左

▲面黃肌瘦者宜常服　▲胃弱脾虛者宜常服　▲五勞七傷者宜常服　▲小兒黃瘦者宜常服　▲血虛多病者宜常服　▲腎虧陽萎者宜常服

▲四肢痠軟者宜常服　▲操勞過度者宜常服　▲心悸不寗者宜常服　▲破金吐血者宜常服　▲婦女血虛者宜常服　▲夜不安睡者宜常服

●價目　每大瓶洋二元　每小瓶洋一元二角

補身之寶

泰縣時埝唐填趙鉦炎君來函

五洲大藥房台鑒下走曩者求學滬江因過用腦筋致精神不足身體日形消瘦迨畢業歸來服務桑梓專心著作頭部之昏痛如前精神之疲倦依舊且體質仍然瘦弱雖食遍補品終屬罔效近聞友馮君告以　貴藥房人造自來血大有補身之能力下走乃購服兩瓶覺腦力漸充精神漸足身體亦漸強矣隨後又購服數瓶諸病皆去身體肥胖異常飲食較前驟增數倍因思　貴藥房人造自來血治病補身之功誠非淺鮮用書補身之寶四字藉表謝忱並揚　仁風

上海神州大學銀行科畢業東台趙鉦炎謹啓

五洲大藥房錄登

程志范啓事

謹啟者鄙人前因蘇州諸務叢雜對於在滬之公司以及銀行之董事早已正式具函辭職一概不負責任誠恐遠道未及周知特再登報聲明　ZA9231

對於洪少圃啓事釋疑

璜承平市交易所發起同人囑託轉邀洪少圃先生列入發起並就籌備正主任洪君以事煩不能兼顧辭謝復經平市發起同人推舉洪君爲名譽主任備柬轉送收受在平市一方不過表示推重之意本不欲洪君負一切責任而洪君此次啓事無非欲解除責任亦並無別種意見誠恐閱洪君啓事者或滋疑竇用特登報聲明　費廷璜啓　ZA

穆藕初敬謝牛惠生醫生

玥於舊歷九月十七日起患痢疾初用古法診治兼之廢擱兩旬未愈後進某醫院規模雖雄壯而管理欠周密所進飲食油膩殊甚玥初不知痢疾之最忌油膩也留院二十日不但痢疾未止腸內反生臟胞不得已返家聞牛醫生名敦請診治牛醫生鍼藥兼施洗滌臟腑藉以彌縫腸內傷口逐日規定食料及數量不稍假借五日而痢止又五日而臟淨今病已霍然惟須調養耳牛醫生學問淵博經驗宏富心氣和平言辭透達急人之急責任心極重毫不揣摩病人心理而敷衍之如牛醫生者實現代之華陀也牛醫生於民國三年在美國哈佛大學醫學院第一名畢業入蘇省總醫院實地練習四年當美軍隊出發歐洲時美政府以國內普通醫生療治法較舊故於軍醫出發時先派入各醫院習練最新療治法每班二十四人六星期藏事當牛醫生在蘇省總醫院時曾親自訓練之於民國七年回國服務於北京協和醫院去年夏來滬上與乃兄惠霖醫生同設診所於法租界石牌樓蒲石路四號及四馬路盆錦里美泰西藥行內牛醫生用藥精審兼善手術凡男婦老少所患內外各症及諸險症一經施治無不應手而愈用誌數言以伸謝忱並爲介紹欲求良醫者幸勿交臂失之　ZA9104

劉石菴先生遺墨出世

石菴公晚年書絕難得遇者公家大同先生於行篋中出公所書兩巨册則皆公八十歲以後之筆跡見者歎爲中華之奇寶故由有正書局分銅板珂羅板兩種印刷精裝訂美絕倫準夏歷十一月三十日出書特發預約劵各一千部以供同好之快購寄售處上海五馬路東棋盤街六百零四號三益公司經租處

定價洋裝每部價六元本裝每部價四元　預約洋裝每部價三元本裝每部價二元

願訂購者請向本批發處　預約劵由十月二十五日起至十一月二十五日截止期滿均照定價　ZA8818

世界著名貴之汽車 羅司羅司出售 ROYCE ROLLS

敝行運到最新式篷車一輛如蒙光顧請速臨法租界愛多亞路二十五號敝公司接洽幸勿遲延致爲捷足者先得徒興失之交臂之歎也　法亞公司啟　甲A9189

上海愛多亞路三洋涇橋西 元泰呢絨洋貨號 大減價

十一月十五日起廿八日止 兩星期

寶和洋行

禮拜六拍賣

頭等汽車

准於十九日十二點十五分鐘在本行拍賣頭等汽車

寶和洋行啓 D1051

中外郵票

禮拜六拍賣

魯意師摩洋行 創始自同治十三年 即英一千八百七十四年

准于十九日下午二點一刻在本行樓上拍賣大宗前清民國及英法德俄和意各國郵票 該票係著名收藏家李羅君所委 共有三萬餘張 價不限 均保證 可看此佈 魯意師摩洋行啓 1051D

禮拜六拍賣

魯意師摩洋行 創始自同治十三年 即英一千八百七十四年

准于十九日下午二點拍賣 魯意師摩洋行啓 D1049

寶和洋行

禮拜六拍賣

各種郵票

准於十九日下午二點在本行拍賣各國新舊郵票 寶和洋行啓 D1044

瑞和洋行禮拜六拍賣

鴨毛

准於十九日十點鐘在新閘路十六號拍賣 瑞和洋行啓 D1037

禮拜六拍賣

奉諭薛邁羅君

魯意師摩洋行 創始自同治十三年 即英一千八百七十四年

准於今午十點鐘在北京路八號拍賣 魯意師摩洋行啓 D1056

寶和洋行

禮拜一拍賣

銀箱 大鐵灶 地毯

寶和洋行啓 D1054

禮拜一拍賣

上等住宅

魯意師摩洋行 創始自同治十三年 即英一千八百七十四年

上等客廳 紅木器 絨地毯 傢私 磁浴缸

魯意師摩洋行啓

禮拜一拍賣

印刷機器

魯意師摩洋行 創始自同治十三年 即英一千八百七十四年

准於二十一日上午十點鐘在北廣西路 魯意師摩洋行啓 3.01D

瑞和洋行禮拜一拍賣

鐵皮 毛巾 鐵釘

D1058

每禮拜二拍賣

不限價 貨頭足 公平拍賣

本洋行內 瑞和洋行 ...

聲明

... D378 公平洋行啓

三發洋行

奉法公堂諭

禮拜三拍賣

方單地皮 軍官路 江灣廠

D1052

禮拜三拍賣

上等送節禮物 織絨絲絨地毯

魯意師摩洋行 創始自同治十三年 即英一千八百七十四年

毯 噴頭 銀等 什宅 傢私 浴缸 盆

大車料器 銅床 織絨絲絨織花地毯 潘生絨 細巧 上等擺柚木式面磁

魯意師摩洋行啓 D1057

瑞和洋行 禮拜四拍賣

貴重地產

拍去 併作一莊

D5301

元芳洋行

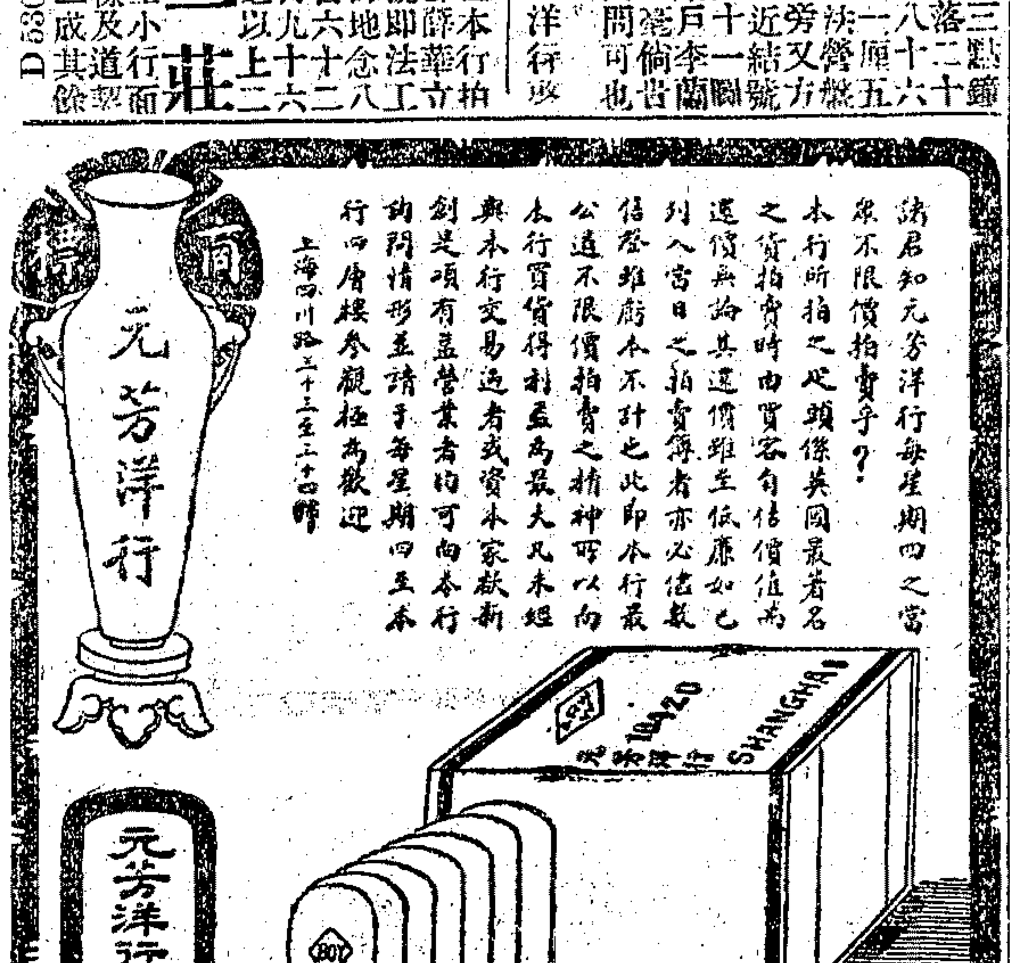

諸君知元芳洋行每星期四之當眾不限價拍賣乎？本行所拍之貨物均係英國最著名之貨 拍賣時由買客自估價值 而造價無論其遵價雖至低廉 如已列入當日之拍賣簿者 亦必售出 信譽斐著 本不計也 此即本行最公道不限價拍賣之精神 可以向本行買貨得利最為最大凡未經與本行交易過者 或資本家欲創新局者 均有益請早每星期四至本行四層樓參觀極為歡迎

上海四川路三十三至三十四號

遺失聲明

聲明遺失提單

聲明廢票

招尋遺失

聲明據票被竊

失票聲明

匯票被竊

遺失派司

遺失證書聲明

廢作支票

遺失股款收據聲明

5031B戊

遺失股款收據聲明

馬壽民醫士

移寓小花園三弄

B乙 9114

存摺被竊聲明

遺失股票

失票作廢

遺失聲明

失票作廢

遺失支票

李子儀(即鑑辟)君鑒

周成根鑒

緊要聲明

吳雲卿啓事

黃佩璋啓事

同濟善會啓事

上海公共公審公廨通告

推盤受盤合併聲明

出兌人聲明

瑞文夜校啓事

乙B6244

招聘女教員

教授法文

戊B5069

富有經驗之英文教員

甲B5789

招請買辦

CB1333

聘請老式夫

乙B9241

招請報關

乙B9242

招請進口買辦

CB1326

招請出口買辦

CB1327

教授跳舞

乙B9170

汽車出售

乙B9159

汽車出售

BC3324

店屋召租

甲B773

新造洋房召租

甲B5757

棧房召租

乙B6719

住宅出售

甲B786

召租

乙B9072

浦東上等棧房出租

CB1280

化學工藝技師養成所

招生廣告

乙B4129

瑞文夜校

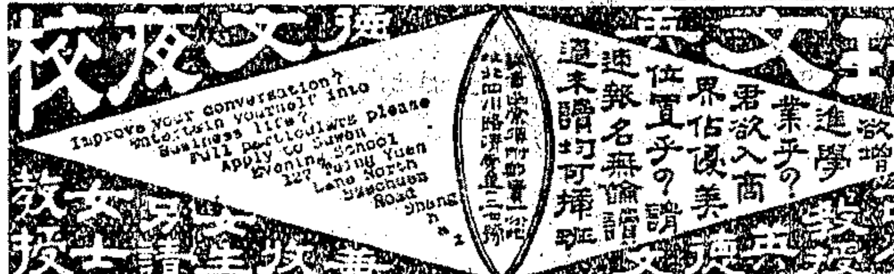

瑞和機器磚瓦廠

1885

冬至的禮物

8909

非戒煙上穩妥的戒法不可

果能見炟自厭

樓品芳

銅床鐵床出售

甲B5605

美國醫學博士 哈醫生

Dr. Thurman B Haas M. D.

1312

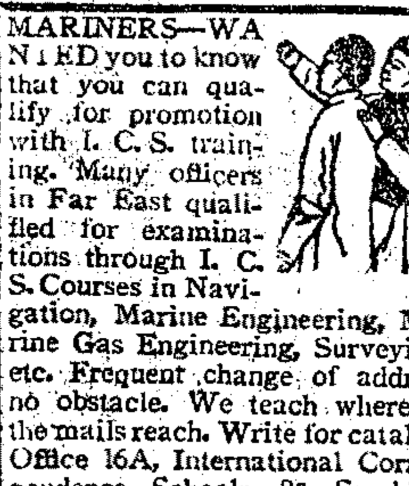

自救之最上策

經德純銀 售國鋼箱

乙B9108

乙B5093

新開屋頂電影廣告公司

甲B5616

各寶號主人公鑒

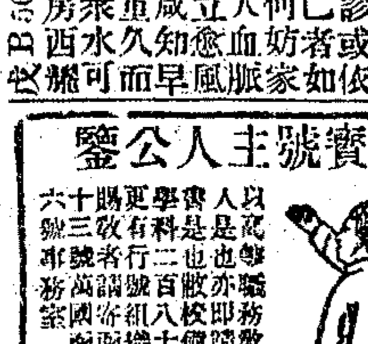

專收字畫

乙B9220

研究麵粉機器者鑒

中華樹苗種籽公司

甲B5470

※國內專電二※

北京電　美京電、寒（十四）我提撤廢二十一條、日代表宣言、此乃中日兩國問題、若修正則可、撤廢則不可、無結果、條（十七）續議、太會二十八閉幕、辛博森勸我、將重要問題簡單提出、免因瑣事而誤大問題、美參院異常帮忙、美政府因減小軍備、撤廢英日同盟、目的已達、對我不過順便援助而已、（十六日下午八鐘）

北京電　昨電七國公使議決關稅附加餘欵三百萬、係允中國指定此欵向國內銀行先借三百萬、并非直付關欵、今訪使團、悉政府支配單、係借欵三百萬的用途、非直接關欵之用途、（十六日下午八鐘）

北京電　今日閣議、張志潭請假、餘均到、討論財政問題、因關稅附加額三百萬、使團允交、前月鹽餘百七萬可交、故議支配用途、例案張景惠請裁併張家口殺虎口多倫三關、更名張虎多稅關案、照辦、安永昌任陝高檢長、劉豫瑤任閩高檢長、黃德章任贛高檢長、照辦、（十五日下午六鐘）

北京電　郭則澐呈請辭秘長兼職、係院費無着措詞、張志潭尙爲最後奮鬭、四處託人向張作霖疏通、并要挾靳連帶同去、今日僅請假一天、從事活動、靳已美言於張、

北京電　曹錕派王毓芝來京、昨謁靳、卽訪張、（十六日下午一鐘）

北京電　交部允京綏路局長、由奉軍提人、使京綏聞得呼應、

北京電　交部派技監沈琪等、查辦京綏風潮、（十六日下午一鐘）

北京電　張作霖昨午後四時入府、徐謂現在政象、實不能一日維持、請雨亭想法、張極力慰勉、尙未有具體答覆、（十六日下午二鐘）

北京電　張作霖函國務院陸軍部、前湘督張敬堯有偉功、請卽取消查辦合、所以日來盛傳張敬堯將得特別位置、卽以此、聞張作霖計畫、擬出現洋一千萬元、整理北京金融、以膨脹其政治勢力、張住順成王府、警衛森嚴、往見者比見總統更難、（十六日下午二鐘）

天津電　省令征收五項所得稅、自翌年一月先從官吏厲行入手、

天津電　學界游行仍舊、

天津電　星加坡展覽會、訂明年三月舉行、徵集本埠物品、交由滬商會代運出洋、（以上十六日下午十鐘）

哈爾濱電　卜奎電、日軍官十五人、（十二）日赴黑河、離省四十里、遇匪二百人、當與之抗、悉被殺斃、（十六日下午三鐘）

漢口電　吳電蕭、聯絡各界、維持魯案交涉、蕭定巧日（十八）召集各團體領袖、協議方法、

漢口電　各團聯合會、爲魯案交涉、決銑日（十六）大游行、因英租界拒絕通過、只游行華界、

漢口電　粵孫陳派朱兆熊到鄂、商解決時局、並請蕭代向曹張吳先容、蕭元（十三）晚派諮議汪誦詩北上請示、

漢口電　陸榮廷派秘書長胡志超寒日（十四）到鄂、表示以武力掃除孫陳爲不可能、請依盧調停、主張收拾時局、蕭允轉電浙盧、催速進行、胡擬卽入京、

漢口電　駐漢直軍第十二混旅長王用中辭職、以該旅第二團長郭樹屛升任、蒲通鎭使劉躍龍辭意堅決、蕭擬令寇英傑暫代、

漢口電　川軍但懋辛部退駐雲陽、唐式遵部退駐夔巫、

漢口電　魏聯芳郭幹卿均辭職、擬王保授繼造幣廠長、馬毓寶繼財廳長兼官錢局長、（以上十五日下午九鐘）

漢口電　漢口三十六團體及各校近萬人、銑日（十六）大遊行、各執白旗、上書撤廢二十一條、否認直接交涉等語、十二時在堤口保安會操場集合出發、由河街上正街、至武勝廟、出馬路下至華景街特別區、商店皆懸旗燃鞭、表示同情、各團聯合會刪（十五）電施顧王、請力爭撤廢二十一條、及自辦膠濟路、

漢口電　陝馮派副官長朱金城刪（十五）到鄂、商陝鄂聯防、阻止陳樹藩部侵入鄂北、蕭允電張聯陞防堵、朱尙携欵三萬一千元、向漢廠訂購彈藥、

漢口電　聞鄂軍克復利川、因川軍潘部被民團驅逐、故不戰而克、

漢口電　蕭刪（十五）函劉、力辦無兼省長意、請安心任事、一說蕭已允暫兼三月、（以上十六日下午九鐘）

香港電　孫將下令討徐、謂授意魯案直接賣國、令文昨由謝秘書提國務會議、並主張無條件交還靑島、廢二十一條件、

香港電　總檢廳以內亂罪再通緝岑春煊溫宗堯楊永泰陳錦濤郭椿森孫光庭文羣等二十五人、

香港電　桂亂甚於戰時、唐繼堯因柳江不通、滯留潯州、

香港電　桂米已弛禁、限五千萬斤、每萬抽捐五十元、

香港電　國是民意兩報、因犯煙被封、（以上十六日下午六鐘）

香港電　聞學界擬聯各界、開國民大會、反對魯案直接交涉、

香港電　陳烱明令李林裁兵、李覆稱奉令北伐、恐兵單請緩、陳決定第一師二師各裁一營、三師未足額、裁一連、（以上十六日下午九鐘）

杭州電　銑日（十六）國民外交大會緊急會議、暫緩裁兵游行、（十六日下午九鐘）

※國外專電※

華盛頓電　全體大會通過一九二三年一月一日在華外郵停閉之决議案、施稱中國願負郵政完善之責、王寵惠提勢力範圍撤銷案、說明一切、交下屆會議討論、休士宣稱雅泊問題已解決、（十二日）

華盛頓電　中日代表開始討論收買膠濟鐵路日人權利之問題、日代表稱願依此基礎討論、同時日代表宣佈願於一九二三年一月撤銷在華郵局、聞日本擬借欵與中國、用以收買鐵路、但中代表不贊成、如日本確肯讓其權利、則結果必爲合組專家委員會、連外人在內、公估鐵路價値、決定價格、下屆議程、爲開放門戶案、議及滿洲問題時、必有激戰、凡外人在華所得之讓與權、皆將提交委員會、以便就羅特原則之眼光、加以審查、（十二日）

華盛頓電　赤塔代表上書大會、請求出席陳訴之權、赤塔代表語人、謂所求於大會者、爲日本之撤兵及各國承認赤塔之問題、聞日本擬發表宣言、允於時局寧靖時、撤回西比利亞軍隊、（十二日）

華盛頓電　韓人宣傳甚力、但無在大會正式陳訴之機會、（十二日）

華盛頓電　據倫敦消息、英國又擬誘導美國、加入歐洲會議、討論經濟問題、（十二日）

※交通大學無線電※

華盛頓電　國務院已正式宣佈美英日三國已最後接受五五三比例、日本留陸奧號、美國加入瑪利蘭級戰艦兩艘、以代台拉華號與北台柯太號、英國可造等於陸奧號與瑪利蘭號超等弩級式戰艦兩艘、但噸位則加多、英國允拆毀原有艦隊內之舊艦四艘、

華盛頓電　美官場對於新協定之比例、表示滿意、因加入之新艦兩艘工程、已造成什九、此後續需經費、爲數有限、而補造新艦之經費、則須遲諸若干年之後也、英國自由黨某要人對於新比例、頗爲惜憾、謂此舉須使英國籌付建造超等化特式戰艦經費二千萬鎊、如休士原議通過、則英國可無須籌此鉅欵、

華盛頓電　新加坡是否受四國協定之影響、官塲不願評論之、又官塲消息、美國之承認四國協定、擔保日本本部爲日本島嶼領土之一也、已使研究此約者生一新週折、並增起美人之反對、以其有限制美國將來在西比利亞與在華行動之可能性、參議院之反對此約者、人數加多、就現象觀之、此約將修改、不規定對於日本本部之擔保、

華盛頓電　英人多指新比例辦法、有益於英國、因英國可維持船廠工作現狀、約及五年、並加入世界最强之戰艦兩艘也、

華盛頓電　海島防禦工事案已解決、以維持現狀不事擴張爲基礎、香港在內、夏威夷除外、

華盛頓電　主力艦比例問題、已解決、其次問題、將爲英法間之海軍辦法、然後將在全體大會宣佈協定結果、大約大會將先開一會、聽取英國對於潛艇問題之意見、

華盛頓電　英法爭點之樞紐、在法國是否對英美艦隊有二、七或一、七之比例、

華盛頓電　英代表團領袖聲稱、英美日代表、已締結限制軍備之約、

華盛頓電　法意海軍噸位比例之問題、本星期杪、可望解決、

華盛頓電　日代表已接受以五千五百萬金馬克收買膠濟鐵路之議、但須俟東京同意、

柏林電　德政府牒告協約國賠償委員會、謂德國未能償付一月十五日到期之賠欵、請示暫時止付辦法、

倫敦電　統一黨領袖波拉勞氏、在下議院聲稱、渠贊成愛爾蘭條約、據杜白林消息、新芬國會、十五日午前與晚間、迭開密會兩次、衆望十六日可投票、（以上十六日到）

※特約路透太議專電※

十五日倫敦電　路透社華盛頓訪員探悉海軍比例協定之主要條欵、規定日本保留陸奧號、拆毀山奧號、太平洋之防禦工程、仍如現狀、夏威夷不在此約範圍、英國將拆毀喬治皇級無畏式戰艦四艘、惟將增新艦兩艘、以平稱其地位、休士氏之原議、此外無更變、原議所規定英美兩國之噸位、均將增至約五十二萬五千噸、俾容美國保留華盛頓號與柯洛拉杜號二艦、及使英國得造四萬噸以下之新艦兩艘、日本比例亦將依此增高、聞潛艇問題與抵補主力艦問題將由海軍新委員會討之、計有會員十五人、定今日召集、

十六日倫敦電　三大國之海軍比例、不因意法談判而受影響、惟目前之海軍協定、須俟與法意之適當協定成就時、始可成功、意國始終要求與法國同等、而法國則有要求高比例之趨勢、以符其所欲得之比率、法國所以爲此者、未必欲多造軍艦、但欲不使低比例加諸法國、致令法國永爲下等海權國耳、報紙載有法國欲要求戰艦噸位等於日本之說、但英美方面不重視之、蓋以報紙所載未必確實、卽使此說果確、想亦不過以此爲潛艇問題之保障耳、按潛艇問題法美意見皆同、聞海軍協定連海軍根據地及防禦工事在內、或將併入五國協約之內、目前不開全體大會、俟海軍全部問題連輔助艦在內、皆已解決後、再行開全體會議、

十六日倫敦電　法代表團領袖稱、大會討論法意海軍之問題時、法國將請大會派定法國主力艦三十一萬五千噸、并派定較小軍艦之適當比例、

十五日紐絲倫京城威靈頓電　各報一致稱美四國協定、首相麥謝氏向路透訪員聲明此約之成功、視預料爲大、足爲未來和平最滿意之保障、美日間消除隔閡、已泯滅太平洋中戰爭之危險、

※世界路透電※

（●）華會消息

▲十五日華盛頓電　據當局宣稱、海軍比例協定可望立卽告成、

▲十五日華盛頓電　海軍比例協定已成說、業已徵實、

▲十五日華盛頓電　據當局宣稱、遠東委員會宣告延會、俾海軍股員會可有儘速商定協約之機會、及使山東談判得以進步

▲十六日華盛頓電　中代表願以五千三百萬馬克購回膠濟鐵路、另加日本所用之改良此路經費、惟須除去折舊費、日代表團已允、但須東京政府核准、

▲十六日華盛頓電　公報稱、日本澳洲及美國與加拿大之海濱當然不在現狀協定範圍之內、日本之保留陸奧號、使其有巨特倫戰後最新式戰艦兩艘、故美國將告成柯洛拉杜號與華盛頓號二艦、而將拆毀北台柯太號與台拉威爾號二艦、英國現造三萬五千噸之戰艦兩艘、而將拆毀愛林號森土里安號愛哲克斯號喬治五第五號四艦、故英國海軍將較美國多五萬六千二百噸、此節殊公允、蓋以英國皇權式與伊里沙伯式之戰艦年數多也、

（●）英愛和約之各方

▲十五日倫敦電　新芬黨國會今日復開會議、雖有昨日之約、仍係秘密舉行、聞此爲昨日秘密討論會發見各員意見大異之結果、明日仍將開秘密會議、須至星期六日始能發表決議、

▲十五日倫敦電　上院與下院之特別會議辯論批准愛爾蘭條約事者、於昨晚延會、喬治氏在下院演說、贊助答謝英皇之詞、並批駁指摘、又稱若此次條約之受世界熱切歡迎者、爲前所罕有、上院辯論之特點、爲加森爵士痛詆政府、謂施於愛政自由之罪惡、從無較此更甚者

▲十五日倫敦電　兩院今日復開愛爾蘭問題辯論會、雖有莊重警告勿以爲此約一經批准、卽可脫除困難、邱吉爾氏與波拉勞氏均發言擁護此約、南統一黨領袖米特爾登伯爵在上院主張設立機關、合辦關係愛爾蘭南北共同利益之事務、渠信南愛爾蘭如不脫離帝國、則南統一黨當與新政府提攜經營一切、勞森白倫公爵提出修正文後、上院卽休會、下院於一伯倫氏宣布下院非俟新芬黨國會討論之結

立愈傷風咳嗽良藥　杏仁精

杏仁功能潤肺止咳、爲中西醫藥學界所公認、本公司採選上等杏仁用化學提取精華製成、專治傷風咳嗽氣喘痰多等症、此藥功能消痰潤肺止咳定喘、立見神效、每瓶大洋七角、大瓶每瓶大洋一元四角、外埠函購即郵寄、郵滙未通之處、郵票亦用、外加寄費一成

總發行　上海南京路盆湯弄口大生公司　分行杭州清河坊大井巷口

江海關布告

爲布告事、照得本月二十二日爲中國冬節、奉定是日放假一天、又二十五日爲西曆冬節、奉定於二十五六日放假兩天、又民國十一年一月一日係陽曆新年、奉定於一二兩日放假兩天、本關應於各該放假日、一律封關停辦公事、爲此佈告華洋各商人等一體知照此佈　中華民國十年十二月十六日　CB1831

鄭孫氏啟

曾孫汝昭字震東一字俊傑、不務正業、甘伍下流、訓責屢施、荒唐愈甚、近更狎邪私出、留戀不歸、竟據有極不正當自無家長之舉動、不恤辱名、籌汗淸白、顯違家法、縣玷家風、旣已自外生成、安可不爲勦去、爰告宗親、決行驅逐、宗族關係、從此脫離、凡汝昭在外荒謬行爲、及銀錢賒借、概與鄭氏不涉　甲5790

蠶桑林藝

本場爲推廣蠶桑林藝起見、種售各種湖桑及樹木花果等秧、成績已逾十年、信用久昭、入口現値移栽時期、如欲購種、務宜從早備、有栽培方法、隨貨附贈、函索章程價表、須附郵票一分、如將此（申）字剪寄、免附郵票

南京江西會館內浙象橋　務本幼樹場　所啓　甲5677

上海縣知事沈案立案註册商標示

專治頭項結核瘰癧痰串　立消瘰癧丸

半身不遂丸　專治瘋症

德法藥房　程鳳生醫生　製藥公司　內1588

遺失圖章聲明

夏正十一月十五日午後六時左右在途遺失篆文諒友圓章一顆、嗣後發現、概作無效、特登申報杭州商報浙江民報聲明　蔡諒友啓　又諒友　ZB9235

立愈癬癢藥水

皮膚各種疥癬、或濕或燥、或癢或痛、日久不治、蔓延遍體、時發奇癢、皆由濕熱內陷、微蟲侵蝕所致、此藥殺蟲祛濕、無論何種癬瘡疥癩、並臭蟲蚊蟲及毒虫咬傷、無名腫毒、癩頭天泡等瘡、搽之止癢止痛、極有神效、定價每大瓶一大洋六角、小瓶大洋三角、外埠函購、原班回件、郵滙未通之處、郵票亦收、如購一瓶四瓶、外加郵費二角、五瓶以上外加郵費一成、批發分銷、另有章程

總行上海南京路盆湯弄口大生公司　分行杭州清河坊大井巷口大生公司

上海四明商業儲蓄銀行廣告

本銀行開設以來歷有年所、總行設在上海北京路、並設分行於寧波溫州漢口等處、其他各大埠均委託代理機關、專營押滙兌滙商業往來各種存款儲蓄存欵各項放款以及貼現等一切銀行業務、手續簡捷、誠信優待、其有特別存欵、儘可隨時面議、如蒙惠顧、無任歡迎

德律風號碼　日間營業部中央六三九八　經理室中央六三九九　夜間休息室中央六四〇〇　甲4878

上海中華銀行廣告

本行在北京路四十三號、經營商業儲蓄兩部業務、儲蓄存欵凡銀元一百元以上、或銀洋一百兩以上之儲蓄、均得領用支票、各界賜顧、無任歡迎

經理江少峯　副經理姚德馨　同啓　8838

千金調經丸

此丸專治婦女經水不調、忽多忽少、經期不準、或前或後、血凝氣滯、腰背作痛、服此丸可以化氣散血、效驗神速、每盒五元、外埠函購寄費加一

上海四馬路　濟生藥房啓　內1566

滬寧鐵路廣告

啓者本路每逢星期日往來滬錫段之特別旅行快車、茲開行至本年十二月十八日爲止、往來行車時刻列下

●上行車　上海北站開上午八點廿分　無錫到十一點廿三分

●下行車　無錫開下午五點廿分　上海北站到八點十分

車務總管奉命謹啓　CB1284

果已經發表不欲閉會云云、後亦休會、

▲十五日倫敦電　北愛爾蘭首相克萊爵士昨日以烏爾斯特內閣容覆愛爾蘭條約之文、致英相喬治氏、略謂烏爾斯特若附屬於新芬黨政府之下、實非大不列顛或帝國之利、又稱他日英國將知烏爾斯特處於愛爾蘭自由邦外、實爲得計云云、

◎德國請賠欵展期

▲十五日巴黎電　德政府致牒賠償委員會、聲明德國無力繳付一月十五日與二月十五日到期之賠欵、丙近國向英國訂借之長期或短期借欵以供此用者、均未告成、又謂德國除繳付貨物及特許之債外、至多能籌二萬萬金馬克、牒中請展長付欵期限、又稱後批付欵、亦有同樣之困難、賠償委員會即將以該牒移交協約國、

◎法比兩相之討論

▲十五日巴黎電　法總理白里安氏、與比外相加斯巴氏、今日談話極和諧、會討論政治與經濟問題、及賠償事宜、

◎法醫生之中國論

▲十五日巴黎電　著名外科醫士杜菲愛爾博士近在北京參與北京齊學校開幕禮、頃回抵法國、會語某報代表、謂中國有極大之潛蓄力、政治爭端現爲中國主要禍患、中國之前途、不可限量、其人民智而且儉、

◎各國近事記

▲十五日巴黎電　白里安氏與洛歇爾氏、定星期日赴倫敦、

▲十五日巴黎電　與政府不允參與白根倫公民大會、並已召回派往監辦此舉之委員、

▲十五日巴黎電　瑞士今日選舉一九二二年之總統鐵路部長哈白氏獲選、氏生於蘇里治、現年五十七歲、

▲十三日巴黎電　柏林電稱、前糧食農務總長赫姆士氏已被任爲駐美大使、

▲十四日華盛頓電　參議員冠蒂士氏今日在參院提出決議案、主張於本月二十二日或二十三日休會、

▲十四日華盛頓電　衆院外交股員會已贊成運值美金二千萬元之穀品救濟俄國災民議案、

▲十六日倫敦電　勞工代表團謁見首相喬治氏、請修訂賠欵・取銷戰債・重與俄國通商、喬治氏答稱、渠贊當使德國竭其能力賠償所施之損傷、但不欲以難堪之要求、迫其履行、渠願參與取銷戰債之會議、但一國獨行此舉、殊無效益、至於俄國、若長此堅持可疑之態度、而無資產可抵、則殊難恢復其商業信任、

※太平洋路透電※

▲十五日香港電　殖民地戶口報告、已提交立法議會、內稱最盛之區、每英畝平均有一千六百人、英國商行自一九一一年起並未增加、英籍居民一時似不致增多、殖民地之德國商行、已代以中美荷三國商行、日僑已由九百五十八人增至一千五百八十五人、殖民地之妾數、已由一千二百九十八人增至二千九百七十四人、多屬年輕者、其增多之故、乃由華人之有資財者多携眷來此所致、居家所用年在十二歲下之孩童、共六千六百七十七八、其中實奴占五千一百人、

※公電※

●長沙趙恒惕來電　各報館均鑒、湘省憲法、議定於民國十一年一月一日公布、屆期慶祝三日、以彰盛典、特此奉聞、諸希鑒察、趙恒惕叩元、

●建德來電　各報館各團體鑒、太會將閉、魯案及二十一條尚未圓滿解決、治外法權、亦未正式收回、公等既力爭、同人願作後盾、除電專使外、特閩、浙蘇學生會、

●安徽第三屆省議員來電　各報館均鑒、此次張督軍蒞省、外間多所揣測、連日皖滬各報登載私人電函、有謂議員借重張督者、有謂張督利用議員者、子虛烏有、信口雌黃、令人詫異、查省會召集、法律有規定明文、議員據法力爭、不離解決、軌外行動、貽人口實、同人等雖至愚、計不出此、名譽所關、勢難緘默、特此聲明、並寄語旅外諸鄉先生、嗣後發言、務請確查事實、主持正誼、勿爲人所蒙蔽利用、即吾皖幸甚、安徽第三屆省議會議員余裘晉恒陳光譜等一百八人刪、

※國外要聞※

◎二十一條提出之外訊

星報十五日華盛頓電云、中日間之直接談判魯案、即爲二十一條要求將提交大會之先聲、現信中國之默認直接談判、乃中代表之敏捷行動、蓋日人今既談判魯案、遂不得不認棄置二十一條要求也、日人在實際上已允棄置在世界大戰時威逼中國而得之約、而中代表現正力促取銷世界所共悉之二十一條要求、中代表稱二十一條要求、與大會所通過之十條原則相反、並與開放門戶之主義相抵觸、且危害中國主權、中代表又稱、此項要求係以武力加諸中國者、並未得中國人民之同意、中代表所接中國各處團體紛紛發來之電、已引起此間之深切感印、中代表近接北京外部來電囑抱定二十一條要求提求大會透澈討論之主張、

◎日政府發表日美雅泊島協定

日人東方通訊社十五日東京電云、日本外務省於今日將關於雅泊島及赤道以北委任統治地域之日美協定、發表其要領如左、　日本國及亞美利加合衆國、關於雅泊島及其他赤道以北之委任統治諸島、已訂一協定、本事件之商議、自本年六月以來開始進行、所有解決之條件、於限制軍備會議以前、大概意見已見一致、至此次而該商議乃告終局的定奪、該協定之大要如次、㈠合衆國於現在之雅泊甫姆線、及將來合衆國或其國民所當敷設之海底電線之上陸及運用等一切事項、得與日本國於全然同等之地步、自由出入於雅泊島、㈡合衆國及其國民、關於無線電信之業務、與海底電線同、當與以同等之權利及特權、但日本國政府、得備與雅泊島相同之適當無線電信局、而不附差別的建設費用及次序、並繼有效之通信、合衆國及其國民、則當停止其在雅泊島與海底電線及在船舶與海岸之其他無線電信局、得接設置無線電信局之權利之實行、㈢合衆國關於雅泊島之上述通信、享有左之權利特權及免除等事、(甲)有無制限之居住權、及與日本國或他國及各國國民、在全然同等之地步、凡土地建築物・居住・事務所・工場・及附屬物・不動產等一切財產及利益之收入、皆有享有及專有之權利、(乙)就以上權利及特權之享有、不必受許可及認可、(丙)兩國自國及其國民、(會社組合皆包含在內)皆有運用其海底電線之兩端之自由、(丁)海底電線之運用及通信、不受檢查及監督、(戊)許人及財產之自由出入、(己)關於海底電線之運用費、及關於財產與人及船舶之諸稅港灣之使用、或上陸之課稅、概不徵收、(庚)不設差別的警察法規、㈣以其他方法、於雅泊島爲上述通信之目的、不與以必要之財產及便利時、日本國表同意於行使公用徵收權、而以之使合衆國保有之、又因右述之故、而所當徵收之土地之位置及面積、應其必要、得常由兩政府間協定之、又在同島爲供上述通信之目的、而合衆國所有之財產及便利、當免除公用之徵收、㈤合衆國以應於雅泊島之前記諸條項及下記諸項爲條件、對於日本國統治赤道以北太平洋委任統治諸島事、當表同意、(甲)合衆國得享有委任統治條項、如左記條項中所規定之日本國所約束之利益、受任國宜禁止奴隸之買賣、並監視樞要之公共的工事、及除爲公務外之強制勞働之不許、如有例外之時、則當付以相當之報酬、受任國對於一九一九年九月十日簽定之關於軍器之取締條約、及其修正條約之規定、當依據其同樣之原則、監視取締軍器彈藥之買賣、又當禁止供給火酒及酒精飲料於土民、土民之軍事教育、除爲地域內之警察及本地域之地方的防衛外、一律禁止之、又於本地域內、不得爲陸海軍根據地及築城等事、(乙)關於宣教師、則日本國以不違反公共秩序及道德爲限、保證其良心上完全之自由、及口口(電文不明)自由執行、且對於右述之一切宗教之宣教師、至其地域、旅行及居住、或於同地域內收買或占有財產、而建築宗教的建物、及開設學校、皆有自由權、而日本表同意之、但日本國有爲維持公共秩序及善政之必要、當施以管理、且有爲右之管理所必要之一切設置之權利、(丙)日本國、表同意於維持尊重合衆國民之已得財產權、(丁)日美間之現行諸條約、可適用於委任統治諸島、(戊)日美間正式條約中所引用之委任統治條項之變更、須得合衆國之同意、且須以關於委任統治之行政年報之副本、提出於合衆國、

以前記諸條項爲內容之正式條約、起草之後、即須簽字、(須依各國國法批准之、)(按此電原文意義欠明、譯文中不可解處甚多、閱者諒之、)

◎美日所傳之華會消息

▲四國協定後之五國協定與九國協定

密勒報巴波爾氏十四日華盛頓電云、華盛頓專家議論、多以四國關於太平洋之協定、及英日盟約之銷滅、爲有利於中國之發展、謂由此可推知大會之總結果、當能大增進中國之地位、蓋四國協定、已開現有各大困難美滿解決及英美在遠東眞正提携之途徑也、

東方通信社十一日華盛頓電云、四國條約訂立後、如以中國及其他遠東問題爲主題之九國條約、及以海軍制限爲主題之五國條約、即當依次締結、五國條約中、當包括太平洋要塞之防備問題、又電云、四國條約提出上院請求批准之時期、雖尙不明、然至太會閉會後、大約即可提出、又許士・貝爾福・加藤三首領、於會商之初、已探悉上院之意嚮、除常以反對爲事之一派外、上院議員之大部分、當贊成批准、民主黨則亦因全權之一人安達烏特之關係、大部分可贊成、至批准之必要票數、雖爲六十四票、然現可得八十票、甚爲確實、又電云、昨日之山東交涉、幣原全權亦出席、據施肇基談、謂會議之經過、非常有望、

◎德國特約通訊　（王光祈十月二十九日）

▲德國上西萊亞問題失敗之由來

今年德國外交上有兩次難關、一爲五月協約國所提出之最後通牒問題、一爲此次國際聯盟所議決之上西萊亞問題、前者德國專以美國爲後援、繼因美國後援不至、而德國外交遂大遭失敗、於是前內閣不得不出於辭職之一途、後者德國又以英國爲後援、繼因英國後援不至、而德國外交又遭失敗、於是現內閣亦不得不出於辭職之一途、甚矣外交之不可以專恃他國爲後援也、現內閣雖因內政外交關係、一時危而復安、然而久屬德國之上西萊亞全境、則從此瓜分豆剖矣、茲請與讀者諸君一述上西萊亞問題德國失敗之由來、

德國對於上西萊亞問題、既全恃英國爲後援、故關於上西萊亞之得失、亦專以英國態度爲轉移、從前英法對此問題之意見、本不一致、英助德而法助波、此爲世人所熟知、今年八月英相喬治赴巴黎與法相白里安商權解決辦法、當時喬治抱有兩種意見、㈠上西萊亞之工業地方、萬不可分割、㈡解決上西萊亞問題之方法、應由法律方面下手、不應用政治軍事權力、其結果法相白里安對於英相喬治之第一個意見不甚贊同、對於第二個意見、則頗爲容納、換言之、即上西萊亞問題提交國際聯盟用法律解決是也、在英相喬治之意、以爲法國方面對於彼之第一個意見、雖不承認、然此事既提交國際聯盟、聽其自由解決、則英相將來不難於國際聯盟中再施以運動、使國際聯盟採納英相主張、是英相之第一個主張、失之於彼者尙可得之於此也、

此事既提交國際聯盟會議、由日本石井太使主席、指定中國巴西比利時西班牙四國代表審查此事、結果議決、㈠將對於上西萊亞分隸德波兩國、㈡上西萊亞之鐵路電氣郵政等項公共事業、則由德波兩國共同管理若干年、此項議決消息傳出後、德國方面、則內閣因而辭職、馬克連日大跌、舉國人心惶惶、大有岌岌不可終日之勢、波蘭方面、則舉國如狂、其喜可知、法國方面、則以爲第一項關於劃分上西萊亞區域分隸德波兩國之規定、德波兩國皆須絕對服從、至於第二項關於鐵路電氣等項共同管理之規定、則以爲尙有考量之餘地、蓋尙不滿意德國參與其間也、英國方面、對於此項決定、頗不謂然、然爲維持國際聯盟威信計、亦無從設法、於是經年不決之上西萊亞問題、德國遂完全失敗矣、茲考其失敗之由來有二、㈠爲基於國際聯盟之本身、㈡爲由於英國方面之政治、

㈠國際聯盟方面、　此次國際聯盟中擔任審查此事者爲比利時西班牙巴西中國四國代表、比利時代表 Hymans 素表同情於法國、當第一次和平會議時、此君與英相喬治意見不甚相合、西班牙代表則因廉洛哥問題欲與法國和好、巴西代表則因與法國同爲拉丁民族之故、其主張亦傾向法國、至於中國代表顧維鈞、則據德國報紙之倫敦通信員電稱、謂顧氏因太平洋會議在即、欲借法國爲助、故亦不願反對法國主張云云、果如德報所云、則所謂國際聯盟四代表者、遂無一人能爲德國之助矣、此上西萊亞問題德國之所以失敗也、當上西萊亞問題提交國際聯盟時、德國報紙據倫敦消息、謂顧維鈞公使將充主席、以解決上西萊亞問題、各報多大書特書『世界最少年之外交家顧維鈞、將擔任決定上西萊亞運命之國際聯盟主席』云云、頗爲重視、後來改由日本石井大使擔任主席、上西萊亞問題消息日益不佳、德報又謂列強將此重大事件、委與四個小國解決、安能勝任、就中如中國政府、方在昏迷不省人事之時、更安能以此重責委之、蓋不勝其輕視譏諷之情矣、顧氏爲中國外交界中最努力者、然中國政治一日不清明、雖努力亦無力也、

㈡英國方面、　當上西萊亞問題提交國際聯盟時、英相喬治適有北蘇格蘭之行、且染疾病、又值愛爾蘭問題愈趨愈激、彼之秘書又適於此時更換、積此數因、彼對於上西萊亞問題、遂不免稍形忽略、及國際聯盟議決已定、德國大起恐慌、連電英相喬治、謂如此議決、德國前途將引起不可思議之危險、請速設法、於是喬治即電日內瓦英國代表、從速設法、然其時生米已煮成熟飯、無法可設矣、　又從前英法兩國對於上西萊亞問題意見衝突時、英國報紙頗爲其政府之後援、反對法國甚烈、此次國際聯盟決定後、英國輿論界、適不似前此之活動、頗持冷靜態度、據深知英國情形者云、從前英報之所以贊助政府主張、實由於一部分政治家之活動、此一部分政治家多與國際聯盟有關係、故此次不便出而反對、藉以維持國際聯盟威信、其實內容並不如是簡單也、

總之國際聯盟代表既不能爲德國之助、而英相喬治之主張上西萊亞之不可分割、又全係政策問題、故德國有此次之失、凡過信列強會議或專恃他國後援者、可以引爲鑒矣、

◎赤塔國會致全世界書（續）

再者、日本又極力援助舊黨、在海參崴及烏蘇里鐵道一帶、建設僞政府、擾亂居民、一九二〇年四月二十九日、日俄曾商訂協約、規定凡日軍駐紮區域、除一定額之俄國武裝常備軍・及俄軍總司令之衛隊外、不得任他項武裝兵士之侵入、乃日軍司令部、竟視此約爲烏有、公然明白讓反對政府舊黨武裝隊伍之存在、日軍司令部不僅對於政府之軍隊、表示同情、且厭加以援助而保護之、從俄政府無法驅除、一九二一年五月二十九日、俄當局曾得日本政府之同情、派遣守備兵一支隊、前往雙城子、謀恢復該地秩序、　日軍竟將該支隊之武裝解除、而雙城子遂爲謝米諾夫黨與高佩黨所佔有、又當海參崴守備兵在一日人居室內、發現白黨二十五人、及藏匿之軍械甚多、　日本當局者竟不允許守備兵檢查封鎖其固之房屋、次日日軍隊忽將俄軍駐紮處包圍、將所有俄兵之武裝、盡行解除、五月二十六二十七兩日間、舊黨在海參崴推翻沿海省政府時、日軍司令部對於政府人員、毫無友誼態度、對於亂黨、反表示同情、與以援助、亂黨與政府軍隊對敵時、日軍乃將政府軍隊之武裝解除、將兵士一一逮捕、而置亂黨於不問、總之、日軍在沿海省之種種行爲、其目的無非欲在遠東常施其擾亂政策、而使沿海省變爲其屬地耳、

日政府爲欲保存其在俄境之軍隊、撤消遠東共和國之砲臺、實現其將沿韃靼海峽俄屬區域爲日本租借地之慾望、而召集大連會議以討論之、謀得俄政府之允許、但所提條件、實難與以承認、若然、則俄國在遠東共和國境內之統治權、可謂喪失無餘、俄國之政治經濟、將陷於日人之手、遠東共和國政府、實不願效麥庫羅夫與謝米諾夫之所爲、而將土地變爲日本之殖民地、日軍司令部因此而助麥庫羅夫、對遠東共和國施其攻擊、在日軍駐紮區域、白黨軍隊林立、其軍械子彈、概由日人供給之、乃復受日軍保護、渡烏蘇里河、侵掠遠東共和國土地、夫舊黨之得以爲此者、全賴日人之援助耳、故此項責任、唯日人能負之、此至爲明顯之事實、東俄各地人民、曾因種種事實之發生、屢向全世界聲明抗議日人對俄之殘暴政策、然迄今無應援者、列強政府對於日本在俄國之侵掠政策、不僅不與以干涉、而反默認日本之橫暴爲適當、任其在遠東自由行動、殊令吾人莫解、現當遠東共和國國會開會之際、又正值列強在華盛頓集會、討論勢力範圍問題、其意若謂、雖吾俄無代表參加、吾人之命運、亦將於會議中決定也、吾人今特表示嚴重之抗議、凡吾人未會參加之會議中、所決議關於吾人生命之問題、一律否認、吾人對於外人在國內之殘暴行爲、及侵犯吾人獨立之舉、斷不與以寬容也、遠東共和國國會議長蘇合淮簽字、

※國內要聞※

◎北京導報與某當局之談話

▲關於太議問題

北京導報記者昨謁某當局、詢問關於太平洋會議之意見、某當局謂、太平洋會議之成功與否、以各國誠意爲轉移、歐美來電、意謂會議各國直欲蒙蔽中國代表、並無誠意、然渠並不作此想、以會議問題複雜、關於中國問題立即解決、亦非易易、總之全在列強是否有誠意耳、若僅與以空泛之原則、口惠而實不至、則情勢將益糾紛、關於山東問題、現在華盛頓舉行之交涉、不得謂爲直接交涉、所謂直接交涉者、意謂中日雙方在北京或東京交涉、無第三者之參加、協定結果、亦不必提出大會、今則歸太會之一特別分委員討論、據報告則休士氏與貝爾福氏不僅旁觀、亦參加討論、且討論結果、無論成否、均須提交大會通過、大會勢必不能逐案討論、交各分委員會研究、在所必行、如英美之於無線電臺、日美之於雅泊、即其例也、山東案亦若是耳、至如會議達到結果、則必須經大會通過、然後再由中國政府批准、按中國約法、一切國際條約、均須經國會批准、方有效力、此次太平洋會議結果、與中國有關者、當然須依法經議會批准也、某當局又謂如大會訂定之五項原則、如果實行、即可謂爲撤廢各國在華勢力範圍、發展企業、當較自由、至於四國協定、中國並不欲參加、此後關於中國問題、或將更有一種協定、中國當與其他到會八國共同參加、末乃謂如果此次會議結果、使吾人知所謂國際正義者、僅爲空談空無具體之表現、則中國人民當自覺有非發展軍備、不足以與列強言正義、總之、此次大會結果、當爲我國四萬萬人民改變態度之樞紐也、

又新到　換佳片

今天禮拜六之日戲

艷情六大本片　公子多情

英國貴族公子屬愛一女伶其太夫人頗加反對以貴族而娶女伶未免爲名門之玷且謂之曰彼女伶固一窮家女初無若何之令譽徒以唱當心油漆一曲而成名爾宜當心勿爲油漆所污也劇情之纏綿大有可觀

明天禮拜日之日戲

大部長片（綠林豪俠）最後之大結局　大部長片（古屍捕盜記）開始之三大集

綠林豪俠第十五集爲最後之大結局承前顧後乃全部之總關節人人固宜一觀況又加入新長片古屍捕盜記之頭二三集六大本一日之中開演二個大部長片一爲全部之尾一爲全劇之首尤關緊要之處曷可不來一觀乎

今夕明晚之夜戲

開幕則有本地風光上海最近實事影片國民大會之寔地攝影如歸還青島取銷二十一條飄揚天空令人觀之愛國之心油然而生有二大本之滑稽片（交好運）一鐵道工人無錢往觀馬戲被閽者一擊墜入場中正落頭馬之上無意中獲得巨數之獎賞其運氣可謂佳極更有六大本之正劇（勿結婚）乃貴家女公子與一青年情好甚篤因家庭專制秘密結婚從此發生許多離奇之事實竟有二三女子欲借少年之名冒借爲夫逼得青年謹謝不敏還是勁要結婚最後則有鼎鼎大名滑稽大王卓別麟之英倫游記乃本年秋季卓別麟由美洲起駕航海赴英倫敦士女久慕大王之威名搴起歡迎同赴馬頭敬謹接駕數萬人此片乃大王在途之艷聞軼事非尋常之滑稽片所可同日語也（字卅）

北四川路虬江路口　上海大戲院啟

傳華醫院

楊傳華君 寧波分此三馬路底 慈善性質 中西醫法日夜送診 善治各科 花柳白濁男女雜症 注射百病 二十餘年自製藥品挽留生命 電話中央四五八一

君之身體曾覺虛弱乎

人中寶為補助虛弱之聖品

虛弱之症少血故也此藥功能滋補血分壯體肥肌健脾胃强筋力之效果為男女老幼必服之聖品 每大瓶洋二元小瓶洋一元二角

本藥房又製

清血解毒驅風理濕六零六內服聖藥每瓶洋一元七角五分

生肌拔毒外科至寶六零六外搽藥膏每盒洋一元樣盒二角

上海四馬路太和大藥房發行

水用油力發動機

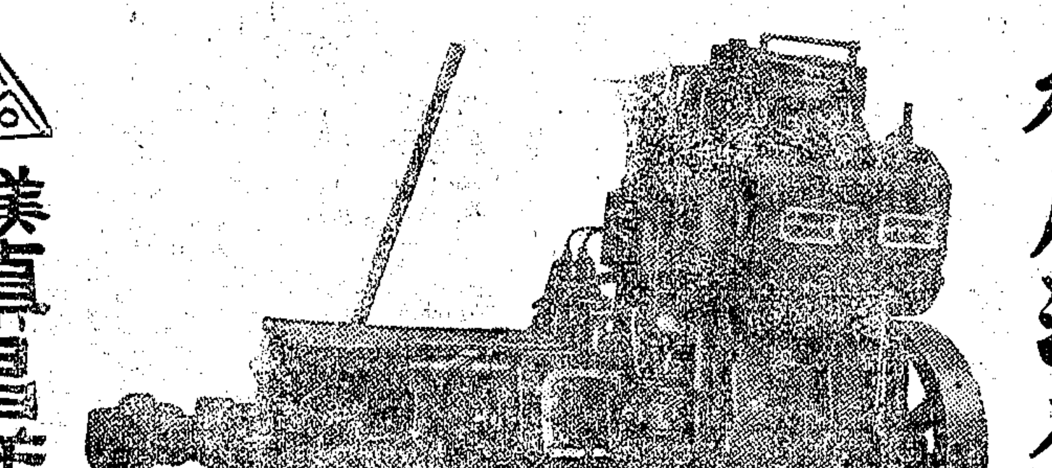

白飛羅式。燃洋油。瑙格斯式。燃洋油。范摩公司式。燃黑油。

為行駛新式中號及小號各種汽船及拖船之用。按現在上海油價。此項發動機每小時每一匹馬力之力。所燃之油。不及銀一分。可謂便宜極矣。EC105

美商慎昌洋行 總行上海圓明園路 分行中國各埠

C.1331

利商公司廣告

本公司現受英國雅達烟公司之委托總經理該公司各種上等香烟其最著名者如三五牌三九牌米打玲柯士拖利等早已膾炙人口聲名洋溢近復新出三三牌紅廟牌伊府牌三點牌等皆屬風味香醇雅勝羣倫不特酒後茶前堪資消遣抑且簿書旁午足振精神洵為今日進步社會所必需之品本埠及外埠各大烟店均有出售愛顧諸君敬希察焉

甲5152

STATE EXPRESS

上海華豐銀行廣告

國內外通滙地點 美國紐約 日本神戶 德國柏林 北京 天津 漢口 廣州 香港 南京 蚌埠 奉天 哈爾濱 徐州 鎮江 蘇州 常州 無錫 杭州 寧波 紹興 九江 南通 大通 濟南 開封

董事長 樓映齋

代理 王曉籟

監察人 楊奎侯 秦鄂芳

經理 范少珊

行址上海南京路三十八號

電話 董事室 經理室 中央六一九八 營業部 中央三六二八 中外國電報掛號 HWAFONBANK 二一四一

本行資本總額六十萬元收足四十萬元專營商業銀行一切業務兼辦各種儲蓄國內國外滙兌且自設堆棧代客堆貨價目另有詳章至於利息滙水棧租等費無不格外克己以副雅意其營業種類及通滙地點分列於後 定期存款 活期存款 通知存款 抵押放款 貼現放款 代客押滙 定期儲蓄 活期儲蓄 各處滙兌 兌換貨幣

ZA3391 8822

華孚商業銀行廣告

本行額定資本一百萬元專營商業銀行各種業務滙款迅速利息克己 本行設立於上海南京路一百五十一號 北京前門外施家胡同 杭州清河坊 湖州積善巷 蘇州閶門大街 其他各大商埠均有代理機關

董事長 潘鑑宗 常務董事 許杏南 顧克民 滬行正經理 袁寅舫 副經理 吳伯英 王杏溪 啓

8847

商辦 廣東銀行有限公司廣告

本銀行係完全商辦在香港註冊實備資本英金一百二十萬磅另存盈餘積項港銀四十萬元 總行設在香港另設分行於廣州上海天津北京漢口日本美國南洋小呂宋暹羅等處專營銀行業務一切交易格外克己如蒙惠顧無任歡迎 上海分行寧波路二號營業部電話中央一七七八 經理室電話中央一七七六 滙兌處電話一六一七

8725

工商銀行廣告

上海分行設在江西路五十一號

本銀行於民國六年設立總行於香港註冊於民國八年設立分行於漢口茲因推廣營業特於上海設立分行專辦銀行界一切事務所有各種存款放款押滙貼現國內外滙兌各種儲蓄無不格外克己手續簡捷如蒙賜顧無任歡迎

本分行電話 營業部中央六五五二 經理室中央五二〇四 滙兌部中央五八一六 電報掛號 中文一七五五 英文KONGSHANG

乙8839

南沙儲蓄會通告

本會自陽歷十一月起訂定新章對於儲戶之希望較前更大

一營業 本會雖設在浦東之南滙縣然有志入會者不分省界不限地域

一獎金 每月儲洋一元可得獎金二百元儲戶之獲利甚大

一開獎 每月至各熱鬧市鄉輪流開獎使大衆明白儲蓄之意義

一繳款 各鎮設有經收處並新添經收員按月收取無勞奔遞

一介紹 各埠添招介紹人裝用優厚有志者先行來會掛號或通信接洽定額有限勿失時機

本會設在浦東南滙縣閘浦鎮 發起人 朱子瀛 陸仲昂 胡鑑銘 朱鎣似

乙4112

美國維定廠製造紡紗機器告白

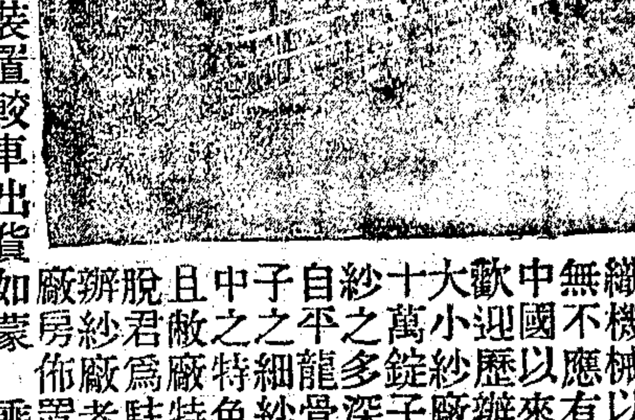

謹啓者敝廠創設美國維器城已歷九十年專造各種定織機械以及紗廠全套機紡無不應有盡有自前年輸入中國以來極受貴國人士歡迎歷辦青島南通上海等大小紗廠不下十餘家共計十萬錠子其機器之耐久出紗之多深荷贊許而敝廠之自平之龍骨紗機扁帶拖錠子之細紗尤為紗廠各機中之特色他機所不可及且敝廠特派工程師潑賴脫君為駐滬總代表如有創辦紗廠者由潑君代為規劃廠房佈置並有華洋工程師多員專為裝置較車出貨如蒙垂詢請向上海江西路五十一號海京洋行接洽自當竭誠相答也

C1286

小腸疝氣丸

確有效驗當推天下第一良方

疝氣之患皆由寒濕阻滯陰氣凝結致有血疝氣疝水疝等患其初陰囊脹痛小腹結硬纏則囊大如斗罩丸偏墜筋粗如繩痛苦不堪本藥房心存濟世覓得異人所傳良方慶製此丸專治男子七種疝氣將丸內服將膏外貼不到一日塞邪風濕者從毛孔拔出陰囊縮小脹消痛止效驗如神不靈保退還洋服法另詳仿單半料二元小盒一元每料五盒四元奮藥每張七角遠埠函購郵局回件上海三馬路大舞台對門

香港 雲香藥房 鍊 啓

丙1372

耀華

廿四寸放大每張收五元照相七折收價交易所等報名照今日拍明日取

8855

英大馬路西郵政局弄內

人生之榮乃其膂力

司各脫乳白繁魚肝油為强壯之補品

一朽壞之橋不能載重物一衰弱之人不能任艱辛吾人欲使弱橋任重必先使其堅固欲使弱人能勝困難亦必使其健旺 司各脫油能使衰弱之男女幼孩日見健旺

此補品善治 瘰癧 血貧咳嗽感冒 與各種肺病 凡他藥不能奏效之病此油可使病者早日健强此油治衰弱疾症如夜之繼日見效自然 （六）

購服司各脫乳白繁魚肝油者必認明包上漁夫負魚商標 各藥房均有出售

以此商標為記

茂生洋行經理各種實業機器

本行在華開設已歷五十餘載所售各種機器久荷各界贊許今將最著名之機器略舉數種以便各界採購

愛利司廠麵粉機器及玉米（即真珠米）粉機器 在中國之麵粉廠大抵購自本行為多凡粉廠應用各零件均可承辦並有專門技師常駐行中代客計畫監裝機器等事

拔克利第瑣 沙渥爾司廠造紙機器 該兩廠所造機器早經聲譽卓著故不贅述凡精良快速製造高等紙張如證券鈔票簿記等紙機器報紙連史有光等紙機器包皮捲香烟紙及紙板等機器以及切料煮料打料機器並各種毛氈銅絲布等另件一應完備 依上海龍章造紙廠等機器由本行承辦 貴客如欲採辦此項機器及零件本行有專門技師為之計畫指導

美國奧底斯廠新式升降機搬運機 有工程師駐華 備客賜詢

鷹格索倫 開鑛打鑽機器

愛利司廠 發電機製造水泥機及引擎

華泰勃力廠 製造造幣廠用各種機器

依立雪的 鍋爐 餘如電燈自來水榨油印刷紡紗織綢等實業機器並織綢鋼

扣其餘機器種類甚繁不克詳載倘蒙各界賜顧請移玉廣東路三號本行機器部接洽無任歡迎

上海茂生洋行謹啓 分行 北京 漢口 天津 青島

C1332

無敵牌之各種牙粉

本牌牙粉○種類不一○因各人之嗜好不同○故有數種之區別○茲將各種品名○及其用途價目列下○（一、擦面牙粉）原料以炭酸鎂為主○香料以玫瑰紫羅蘭及麝香為主○經農商部審查○證明除擦牙外○用以擦面○有治皮膚病之功用○奉經農商總長暨工商司長給與褒狀○并經四川第二次展覽會○給與特等獎狀及金質獎章○福建展覽會暨省長公署給與特等獎狀○所有裝璜○計分七種○紙袋裝者○每袋定價三分○圓盒裝者○小盒一角二分○大盒一角六分○瓶裝者○鎳蓋紙貼瓶二角四分○鎳蓋印花鐵瓶三角○罐裝者○紙貼大鐵筒四角半○印花大鐵筒五角○均印明擦面牙粉字樣○（二、重料牙粉）原料以重質鎂養及炭酸鈣（鍊鉛粉）為主○香料以玫瑰薔薇為主○專用於擦牙○裝璜只紙袋一種○每袋定價二分四厘○袋面印明重料牙粉字樣○（三、莎莎橙花牙粉）原料以沉降炭酸鈣○及過養化鋇為主○香料以莎莎法及橙花水為主○係照美國方式製成○專用於擦牙○裝璜係用鎳蓋鐵瓶○定價每瓶三角○印明莎莎橙花牙粉字樣○（四、加波力牙粉）原料以炭酸鎂及炭酸鈣為主○香料以玫瑰及加波力酸（即石炭酸）為主○係照德國方式製成○專用於擦牙○裝璜係用鎳蓋鐵瓶○定價每瓶三角○印明加波力牙粉字樣○上列四種牙粉○性質各殊○其最馴良優美而最穩安者○仍推擦面牙粉○屢承購用諸君○來函贊許○謂自用本品以來○於擦牙一方○覺不復有牙疼牙宣喉痛口臭等患○於擦面一方○則向患濕熱瘵籽面飽酒刺等症○居然除滅淨盡○且使皮腐轉為白淨○足稱美容妙品○是以此項銷場獨盛○各埠批發○均以此項為正宗○至於重料牙粉○則其品質適殊○祗供擦牙之用○因其主成分內實有炭酸鈣○雖易擦白○終不免有損牙磁○惟於製造上之成本較廉○故定價亦低○銷場亦廣○其餘二種○則各有特長○莎莎橙花牙粉○專供吸烟者擦白齒牙之用○因其內含苦梅兒（Thymol）千分之一○具有免臭解毒之功○苦梅兒之組成○係炭素十份水素十四份酸素一份○因其味美○仿藥局方以代加波力酸之用○加波力牙粉○則專供蛀牙疼痛時所用○因其內含加波力酸（Carbolic Acid）千分之三○具有殺虫除腐之功○加波力酸之組成○係炭素六份水素六份酸素一份○因其有特殊之臭味故本品加重玫瑰○使不覺其可厭○惟此物本有劇毒○且有蛀蝕性甚強○（詳見商務印書館譯印之麥費孫罕迭生化學第三百九十一頁）故只能暫用○不能常用○如向上海本社○或大馬路○勝利公司○或棋盤街著易堂○或各埠分社支社○零買擦面牙粉滿洋一元者○儘可本贈一瓶○值洋三角○不取分文○但一試用○足知無敵牌之加波力牙粉○其香味亦正可愛○蓋與臭水之臭味○不可同日語也○

家庭工業社啓

杭州 上海 胡慶餘堂雪記廣告

本堂杜煎汲西湖之水廠取靈秀之虎鹿龜驢霞天毛角鹿腎等諸膠 採辦各省道地藥材虔修丸散膏丹如大補全鹿丸茸桂百補丸人參再造丸聖濟活絡丹並新增參桂鹿茸丸等尤為冬令極補之品厚荷各界獎譽營業益覺日隆年來發於外貨充斥奪我利源是以愈益奮勉不敢稍懈既挽利權亦副惠顧諸君之雅意也 開設杭州大井巷 分設上海北京路老閘橋西首 中堂供奉天醫神庶不致僨

乙8786

增加碼頭費及起貨費等廣告

茲因工料日昂百貨騰貴敝公司等為維持計不得不將碼頭費起貨費及提貨費等酌量增加以今准于陽曆一千九百二十二年正月一號起所有各費均照一千九百二十二年所訂定之價目增加一成其棧費價目表現已修改印就分送凡各貨不在陽歷一千九百二十二年正月一號之起貨賬或棧據內者均照新價計算如承索閱請以函致各碼頭公司恐未周知特此聲明

招商局下碼頭 中碼頭 東碼頭 楊家渡碼頭 大來洋行 藍煙囪碼頭 開灤礦務局 海洋社 日本郵船會社 大阪商船株式會社 華商倉庫株式會社 張家浜碼頭 公和祥 同啓

退保聲明

家嚴王祖福於十一月十七日逝世所有在日担保等情一概取消以後不負責任特此聲明 王兆豐啓

甲5781

天蟾舞臺 鳳記寶勝公司 十九日戲（價目）特廂四角 特廳四角 頭廳二角半 三層頭等二角 三層二等一角

張長庚 陳永奎 武家坡
水上飄 收關勝
張韻宸 上天台
孟小帆 劉松亭 長板坡
劉玉琴 霓虹關
趙鴻林 三本鐵公鷄
李雲峯 劉筱衡 黛玉葬花
常春恒 小孟七 獨木關（薛禮歎月）
芙蓉草 兒女英雄傳

天蟾舞臺 鳳記寶勝公司 十九夜戲價目 包廂七角 特等官廳七角 頭等正廳三角 三層特等二角 三層頭等一角 電話（三七二二○）

七時登場
狸貓換太子
諸君早臨

大舞臺
十九夜禮拜六准演
關公出世歷史

有一幕大羅天 表明三國中大人物的因果來歷 各有公案 台上足有六十餘人 諸君觀之即明白三國中的種種報應了
有一幕久旱逢雨景 難民受天災之苦 慘苦楚令人見之酸鼻 聞之寒心
有一幕斬仙台 此台變化神速 觀者定然滿意暢快
有一幕關公降生 其中因果情節 請諸君研究研究佛學
有一幕妖人傳佈邪教 勾引愚人入教的手段 眞正利害
有一幕高僧壯士着棋 彼此交談國家興亡匹夫有責的道理
有一幕妖怪作媒人 興波作浪反作好事 他內中有果報的緣故
有一幕溫柔小姐變瘋人 紳宦千金忽然瘋痴 胡鬧眞有趣興
有一幕和尚作媒人 婚姻俗事偏要六根淸淨和尚牽綴
有一幕路誅惡霸 英雄救人開殺戒之後逃難 要時變化奇形面目渾身衣服俱都改變 此種機關景情可稱獨步 其餘機關佈景特別武工文武傑作之處甚多 不及細載 請各界早臨 不勝歡迎之至

鬚生泰斗 王凌雲 捉放曹 于元鵬 王操 林少千 時遷偷鷄

新舞臺 預佈……

十八本

濟公活佛

機關佈景的開山祖師

十八本濟公活佛　累諸公盼望一年多　實在抱歉得很　如果是搭搭漿漿的排演呢　那不要說十八本早已唱過　就時二十四本也唱完了　在這「機關佈景」勢頭極盛的時代　如果不拿些顏色出來　怎能稱得起「打得響的老牌子呀」　這一本活佛　前後共易了三次稿子　這是我們試驗成熟的最後結果

我們因爲本國劇場裏的佈景花頭　差不多翻得山窮水盡　可是模仿與創造　價值自是不同　本台忝爲中國舞台背景的創造家　自應灌輸些知識與一般後進　所以今秋又請「佈景主任張聿光先生」特地到外洋去了一趟　考察近代世界最新的佈景術　十八本內有一幕大翻新花樣的佈景　就是張先生在外洋得來的新法子

有許多最特別　最新奇　又是中國舞臺上向來沒有見過的東西　我們本想在明年正月大出風頭的　現在被許多老看客將十八本活佛催得我們急促　只得分一部份出來　加入活佛戲中　明年正月裏　新舞台還有一本專賣佈景的好戲咧

人人都說新舞臺的佈景道地　其實這部濟公活佛却的的刮刮不是靠佈景出名的　因爲自十本以後的確花過幾文本錢外　前十本眞是全仗「情節出奇」四字打出來的天下　就是現在我們新排活佛　腦筋也完全注重在「情節」上　決不硬裝事實去遷就佈景的　所以我們的佈景無論變化到什麼地步　決不肯妨碍絲毫「戲情」　決不是先做好機關　然後再將他裝頭配足去搭湊成一本新戲

新戲廣告　似乎貧了吧　我們這一次且不必說什麼有唱　有做　有文有武　有滑稽　有悲哀　有機關　有聯彈　和一切應有盡有　總而言之　諸君花幾角錢看戲　總能教大家嘻嘻樂着進來　哈哈笑了出去就是了

乾坤大劇場
特排雍正劍俠
血滴子
新戲預告

「血滴子」是什麼　乃是清朝雍正時候劍俠所用的一種暗殺利器　名字叫做血滴子　能殼取人頭顱　如同探囊取物　好一樣利害的兵器啊 [illegible]

戊5087

新世界

（價目）（門票二角）（月票 男賓六元 女賓三元）（來券 大洋二元）（地道南北二部兩面交通）

◎自由廳游藝之特點
三絃拉戲京韻大鼓 邱聘卿（日）哭靈牌（夜）空城計
大小黑姑娘（日）借箭 借當（夜）馬鞍山 張三郎
南方拉戲 袁燕影 汪柳添 沈易書（日）白虎堂（夜）李陵碑
南方雙寶 吳玉蓮 吳玉娘 女子雙簧
改良申曲 女子申曲 瀘曲 ○○○○ 邵文濱 孫是娥 ○○○○ 夜演三本逼殺妻 日演四下修機館
大京班 何學明 張韻琴 蓮花河 雙沙河 雙官誥 雙鳥盆計 夜戲 全班合演 布樂清朝俠劍 甘鳳池

◎南部游藝之特點
動物院 新到三足商羊
莫悟奇 中西魔術
女子新劇 四明文戲（日）（十字碑）（夜）刁劉氏 遊門唱歌 小阿友 沈春林（日演）（夜演）背包過門 雙盤磨 貴廳
改良申曲 中西曲 法戲 吳品如 王筱新（日演）（夜演）石榴記 璃釘 口吹 口唱 朱一品
影戲長片 眞愛情 彈詞名家 吳玉蓀 說明書 新世界報 （日夜）玉蜻蜓 插金釵

海南路抛球場

時和

洋裝金銀首飾

最著名之老號

洋冬第一禮品

日月如梭　轉瞬洋冬又到　諸君今歲進盆愈大　採辦洋冬禮品　興亦愈豪　本號早料及之　用特先期加工趕造　如大小花籃　花瓶　花插　文具　玩具　茶具　酒具　及大餐　化妝等一切器具　冬禮佳品　名目繁多　貨積如山　足供選擇　至于工作之巧　花樣之新　則外間自有口碑　無俟鄙人喋喋　諸君賜顧　自當格外優待　以副雅意　而表歡迎　主人謹啟

精製半夏

上海崔氏瀘香藥房啟 寧波路盆湯弄口
分設 北京閘北 福州 廣東 湖州 長沙 ……
1478

英大馬路中 鴻昌 抛球場東首
金銀首飾號
洋冬禮品
特別廉價兩星期

本號開設數十餘年　承各界光顧　生涯愈形發達　感紉莫名　茲逢洋冬令節　恐本工場出品不敷銷售　特於上月專派職員赴粵採辦大批冬禮各品運申　現已陳列一新　無論大小眞銀花瓶　花插　花碗　酒盅　茶席　三味架子　銀盆　大餐器具　寫字間用品　以及梳妝器具　閨閣裝飾　兒童玩要各品　一應俱仝　且爲優待顧客起見　特於本月十一號起二十五號止　特別廉價兩星期　以答盛意　務祈早降是荷

鴻昌號謹啟

Z2910

商標

德華公司特別啓事

本公司專辦英美德法瑞士各國名廠製造最新式絲織人力電力各種機器鋼扣鋼棕各色花目提花絲織機另件大小上引電鑿五金羅料等並德國顏料名貨無綻靑美料倘蒙不棄願請光臨廣東路十九號本公司A字面議無任歡迎

Z2887

白濁奇效草 立愈

本堂秘製此草並非謀利起見　實存濟世之心　每覩 [illegible]
上海五馬路西首 蘇州閶門外吊橋李源昌
大舞臺西轉角元豐泰

天香糖果公司
六星商標
本公司發行所設在上海
精製各種糖果西式餅乾 罐頭食品 批發格外從廉 價格與衆不同
五馬路 大馬路 法租界 大自鳴鐘對面
外埠利廣代銷 經理起見 均無便 充營業 訂議 歡迎
電話五二零六

Z8790

三日愈 癩疥瘡藥
專治乾濕疥瘡 皮毒腐爛 大盒一元 小盒二角 不效還洋 上海棋盤街 廣東 太和 保啓

1526

✽國內要聞二✽

◉北京通信

張作霖來京後之政局

(其一)張作霖已於今日午前抵京、說者謂山窮水盡七零八落之政府、或者又有一番變動、政界方面所傳消息、頗不一致、要必與內閣財政以及西北疆吏問題有關、記者今日見其隨員某君、據稱張使此次入關、欲伸張奉系勢力、爲不可掩之事實、當其在奉未行之前、特拍電至保定洛陽、約曹吳二使一同入京、而曹吳覆電、以陝鄂未靖未便輕離却之、吾(該隨員自謂)意張使或不至單獨入京、詎料忽於十一日晨、命衛隊整裝、即於今晚起程晉京、則其不俟曹吳同意、翩然獨行、必抱有一番宏願、且必有一定把握、欲爲中央政府開一新局面、不問可知、然以上云云、猶係皮相之談也、頃記者探訪某要人、據云、今年四月天津三使會議後、靳閣雖賴斡旋、但張擁靳之心、已日形淡薄、近以潘復問題、府院齟齬、金融緊急、市面恐慌、張看靳已無維持力量、而公府復派勞某、持親筆手書赴奉、敦請赴京、共商政局、於是張知北京政府、非由我一力擔當、北派將無立足地、此其入關之最大原因、聞前晚到津、本預約曹錕先行會商、然後入京、後因曹錕託故不來、張遂於今朝隻身獨往、舉動殊出常人意料之外、聞其計劃、先研究維持北京政局之方法、並已電曹錕、言三哥能出若干經費、以救濟中央、作霖以三百萬元爲率、前許之三百萬元、能否算數、乞復、如曹答應來京、並擬欵帮忙、則可和衷共濟、萬一曹錕置之不問、張擬以三百萬元接濟交行、改組內部、並在北京發行奉天官銀行紙幣、其北京政府所屬徵收機關、俱由張派人經理或監察、刻聞京綏鐵路局局長、將以張景惠秘書長某某充當、菸酒督辦、亦須另外派人、汪士元位置、行將不穩、而其他要津、亦欲由其支配、蓋張目前所懷之主張、其對於北京政局、在實際而不在形式、改組內閣、尙係後事、各報所傳交通系將出臺云云、實係神經過敏之談、至西北疆吏問題、亦有多少關係、馬福祥要求督新、將楊增新調督甘肅、騰出綏遠都統一缺、由張支配、其說倡之已久、特以直系不能同意、久未解決、此次楊增新突然來電、請馬福祥帶兵出關、爲新疆督軍、即係此種計劃之發動、更以一事證之、前一星期有參謀部所派留學日本陸海軍大學生劉光等十餘人、由日回國、路過奉天謁張、張除當面勉勵外、並每人贈送川資五百元、臨行時猶殷殷詢諸君行將何往、劉答先回北京、張曰、現在參陸部同人甚苦、予將來京籌欵維持、並曰諸位無處可去、可來奉天帮忙、予此次接濟東西洋各國留學生經費四十萬、亦所以替國家造就異材也、由此以觀、則張之處心積慮、不專在東三省可想見矣、(侃侃)

(其二)張作霖氏於今日上午十一時半來京矣、京中傳言、多謂張氏此來、與政局大有關係、而將發生何種關係、則言人人殊、大有令人目迷五色之勢、然考之各方形勢、則大體固可得而言也、張氏來京之原因、有謂爲改組內閣者、有謂爲清理交行預備入股者、有謂爲調停府院、解決大局問題者、要皆一偏之言、當王迺斌之回奉祝母壽也、張曾語之云、吾將於一月後赴京、剿辦官蕩子、是張之來京、已早定於月前、外傳爲葉恭綽所請來者、尙非眞相、至於清理交行、則更不必親來、而改組內閣解決大局之說乃近是、前日張至津後、即電約靳赴津、昨晚某當局以電話向津探消息、據稱正商內閣局部改組、財交易人、他部依舊、且有張氏語靳、謂不必爲交部而自己犧牲之說、是靳張在津接洽、似未能圓滿、而張志潭今日由津回、則宣傳靳張昨日、幷未談及政治問題、然今日張獨來而靳留津、則其間固不能令人無疑也、張志潭與楊子安於今晨七時赴津、下午復回、張復赴王迺斌私宅、與張景惠秦華等會商、刻尙未散、要之奉張此來、將不利於現任交長、則可斷言、靳氏之不即回京、據某系方面傳說、謂彼已表示消極、而靳氏之親信、則謂靳已派趙玉珂赴保迎曹、將與曹俱來、以張作霖前次要求任張勳爲蘇皖贛巡閱、靳堅不允、一方面以徐爲推託、一方復以直隷不肯爲辭、此次張復申前請、靳徐意見既不洽、則徐或且不承、而靳則未必堅持前意、直曹以疾爲辭、拒不到津、內中亦當然含有用意、此種消息、是否確實、固無由決、但靳宅已得津電、謂靳將於明日回京、則消極之說、固又不類也、內閣改組之說、頗有周折、徐曾派員赴正定、請王士珍出而組閣、王已表示決不出山、又注意於朱啓鈐氏、奉天方面、初無維持靳氏意、苟靳氏表示消極、則主張以王迺斌代閣、王以有此希望、故亦力維靳氏、苟非王能得總理、彼必不願靳去、張與王關係至深、故靳氏之總理或尙可維持、但閣員則必須更動耳、交通一席、葉恭綽呼聲復高、而他一方面、則力辦將歸張弧、謂葉恭綽任幣制局總裁、此說亦殊離奇、張固未必得任交通、而葉亦恐無所愛於幣制也、財政一席、有謂奉張以高尙老實、不妨令暫維持者、有謂將屬諸王叔魯者、但高之才力、實不足以任財政、某有力者謂、財政若在此時易人、則過年尙可有辦法、倘再遲半月、則過年時縱有能手、亦無法想矣、故財長一席恐亦難免不更動也(吹萬)

(其三)久居關外沉機觀變之張作霖、十二日忽然到津、由東站偕曹銳赴恒記德軍裝店、晚餐後、即在該店招妓聚賭、以娛良宵、尙未談政事、據一友人見告、謂張氏此來、表面上係爲蒙事內閣及維持金融諸端、內容實含有長江地盤問題、蓋自湘鄂事起、吳佩孚一戰勝湘、再戰勝川、津保河洛間之直派勢力、伸張至長江上游、可謂極一時之盛、張氏對之、未免相形見絀、且對其同姓爲婚之親家張勳、於林墾督辦未就後、久欲令政府起用、恢復其長江下游之舊勢力、成直奉犄角之勢、至今未遂、頗聞此次入關、將有強硬之要求、令張勳出山、爲長江巡閱使、兼安徽督軍、而令張文生爲巡閱副使、或以張景惠督皖、達奉軍實利主義、俾進而謀蘇謀贛、擴充奉系地盤、以與直系相對抗、現在雖談不到此、預料其抵京後、張勳出山之呼聲必高、果爾、則長江下游、恐將從此多事矣、姑誌之以觀其後、(正豐)

◉張作霖抵京

張作霖氏此次到津時、本擬即行入京、嗣爲曹銳等所挽留、且靳雲鵬亦親電張氏、聲言赴津會晤、故在津勾留二日、惟東海以急欲晤張、面商一切、特於十三日致電天津張之行轅、促其即來、張因於昨日(十四)上午九時十分由津乘坐專車來京、其隨行者、有國務院參議于沖漢・奉省署秘書長任毓麟・吉黑剿匪司令部參謀長楊宇霆・綏路使署秘書長談國桓・督軍署參謀長高慶雲・此外更有農長王迺斌・及張景惠・張宗昌・張敬堯・秦華等・副官處長俞恩桂・及秘書課長參謀等四十餘人、並携帶機關槍四架・機關砲四尊・步砲兵各一連、以爲護衛、十一時一刻車抵前門東站、公府代表徐邦傑、及吳郭兩秘書長、各部總次長、軍警界要人王懷慶殷鴻壽等等、均赴站迎迓、專車入站時、軍樂齊奏、沿站兵士、舉槍致敬、張氏下車、與各代表略叙寒暄後、即乘坐汽車、赴順成王府行轅、一時汽車十餘輛、魚貫而行、沿途經過絨線胡同西單牌樓大街、至豐盛胡同、迄順成王府、由游緝隊第十三師及毅軍沿途布設崗位、戒備甚嚴、俟張汽車行後、始行撤退、其行李等件、則由游緝隊派車搬運、即以廚房庖具而論、亦分裝數車、聞張氏抵京後、即遣人赴公府報到、晚八時入見東海、據某方面消息、張氏在京、不過勾留三日、即行出京、所有駐紮近畿一帶之奉軍、已召集各該長官、於今日在行轅會議、並有鄭重之訓辭、此次來京、委因內閣問題而起、張氏本身對於中央行政、並不參加意見、但以內閣現像已至不堪地步、重以各方面屬望之殷、內外關係之巨、不得不來京一行、有所獻替、大約內閣改組之實現、當在張氏出京之後、朱梁上台一說、刻下尙未徵實、至曹錕則確無來京之意、彼並未赴天津、只張氏抵津後、曹氏令曹銳及楊以德略盡地主之誼、並竭誠欵待而已、惟政府尙不能忘情、曾去電催促、聞曹已覆電以疾力辭、謂近因多病不能動履、且張使進京、應商之件、實無直方參加之必要、故暫不來京云、

另據津報消息、張作霖此次入關、殊爲欵促、其隨從多有不及知者、如余嘉讀(張之副官長)張宗昌(蒙疆軍右縱隊司令)均於十三日始趕到津門、曹汝霖亦於十三日下午來津、曹仲三氏因抱採薪之憂、乃派其秘書長王毓芝乘專車於十四日上午八點抵津、晉謁張氏、報告一切、畢、張氏因枯坐無聊、遂與梁曹等作竹林之戲、正在紅中白板興高采烈之際、張氏忽起如廁、乘此衆人不備之際、坐上汽車赴總站、登車後始用電話通知各處、云已晉京、楊以德隨派警隊數十名趕赴車站護送、省署副官長劉宗寶亦乘汽車趕至、而車已蠕蠕開行、時在上午九點零五分也、及曹鍵亭等聞信趕至、專車已去遠矣、除張氏隨員衛隊跟專車晉京外、張景惠齊耀珊王迺斌秦華等均於九點半加開專車晉京、梁士詒葉恭綽等下午二時晉京、靳雲鵬聞張氏已經赴京、即電知路局要專車、惟因京奉路昨日由豐台開來四十三次車行至總站南開樓時、忽然出軌、煤車陷臥於道旁、一時堵塞、來往不能通行、故專車一時不能掛至東站、經站長急令工程司趕速修理、直至十一句半鐘始行工竣、及專車掛至東站時、各官廳多有到站歡送者、而遲至下午三鐘尙未起行、嗣經探詢何時開車、則聞仍須稍遲、及至晚九點四十分、方傳出消息、今日不赴京矣、其原因有謂因受感冒者、有謂因某項問題暫不進京者、究竟如何、尙未明也、

◉北京將開國民大會

▲外交聯合會已着手籌備

北京各團體國民外交聯合會、昨日(十四)下午在舊簾子胡同十五號開第十三次代表會議、到會團體共二十九團體、輪推湖北自治促進會代表羅燦主席、首由執行委員鍾少梅報告、上海總商會等團體、退出全國國民外交大會、及致該會電報一件、報告畢、討論宣言、由起草委員羅敦緯說明宣言內容、復由羅正緯提出修正、兪誠之發言謂羅君不過經一度修正、恐仍有未妥之處、不如另舉修正委員數人、詳加修正、各代表贊成、遂公舉王幼山張庸池羅正緯三人爲修正委員、此案討論畢、即討論山東問題應付方法、當有鍾少梅提議開國民大會、復由兪誠之發言、謂山東問題、時機緊迫、轉瞬間華會即將閉幕、吾人於此時、惟有要求政府限五日或三日訓令我國代表、速將山東問題提出華會、否則時機一失、外交即完全失敗、一方面再由本會向駐京英美兩公使表示山東問題、會外尙未有解決之表現、時機迫切、我國民極欲提出華會、請轉達各該國政府、羅敦緯發言、謂本會開國民大會在即、可否由本會邀請太平洋問題聯合會及學生聯合會、開一聯席會議、嗣有余紹仁提議、巴黎和約所以不簽字、賴留法學生之力甚多、現在山東問題、時機迫切、本會宜速致電留美學生、請其敦促出席代表、將山東問題提出華會、主席隨將以上各提議付表決、均一一通過、繼討論國民大會進行辦法、結果推定羅正緯兪誠之接洽太平洋問題聯合會、余紹仁張永榮接洽北京學生聯合會、包庸鍾少梅接洽京師總商會、王孝英張人瑞接洽女界聯合會、並推舉歐復修林天木王玉圃王冷齋梁家義白陳羣萬遠生詹聯芳、合上接洽之八人、爲籌備員、又再舉出會作忠鄧中海梁家義彭復生四人、明日赴英美兩使館、至於赴外交部代表、決定全體齊去、次討論全國國民外交大會否認代表辦法、結果㊀致電上海退出團體、請其同舟共濟、㊁致函全國國民外交大會、請愼從事、討論畢、即將宣言書通過、宣告散會、

◉京綏風潮未已

▲交通部已派員查辦

京綏路風潮、已迭誌前報、李懋勛見大勢已去、提出辭職、惟陳世華尙思戀位、照常到局、陳李死黨吳某等前日私相會議、推李懋勛妹壻之弟官昭雜爲代表、遞發傳單、云即日發薪、有向會相爭者、皆狠狠而逃、現罷工人員以公呈交部撤換陳李、業已四日、部中尙無表示、特公推代表、定今日(十五)赴部呈訴、非達到去陳目的不止、至交通部方面以局員屢次控訴、初尙望陳之自了、乃數日以來、風潮逐漸擴大、陳氏已無消弭之力、昨晚乃下部令派員查辦、茲錄其訓令陳世華之文如下、據快郵代電已悉、(該局電務課全體罷工、除同人會外均不允發電、)查此事本部迭據該局員司呈訴到部、究係如何詳情、自應派員前往查明、以憑核辦、茲派本部技監沈琪・司長祝書元・即日前往該局、秉公澈查、仰即遵照接洽、並仍查照前電、(數日前部中曾去兩電、令從速收拾、而陳均未呈報、)妥速設法消弭、萬勿操之過切、致令枝節橫生、益難收拾、切切此令、

◉津人對魯案之奮起

▲連日大游行

昨日(十四)天津市民又齊集於北馬路總商會、爲大游行之舉、在游行之前、有宋則久・王卓忱・講演人民爭回山東權利、即爭回個人性命、陳詞慷慨、聽者動容、至四鐘即出游行、市民較前更衆、約有三萬餘人、其經過路線、係由北馬路・大胡同・大經路・賈家大橋・小關・陳家溝・十字街・西方菴・特別二區・金鋼橋・警察廳前・水閣・至東馬路青年會前解散、途中人山人海、其前隊已至大經路、而後隊在商會者仍堆積未行、故較前數日人數愈多、沿途仍係高聲大呼、爭回山東權利、取銷二十一條、至學生方面、昨日南開學生一千餘人、在南關下頭・南馬路・西馬路一帶游行、北洋大學學生則在西沽大紅橋・河北大街一帶游行、高工水產兩校學生、則在河北大經路・黃緯路・新車站一帶游行、沿途大呼『國民快起爭外交』『山東將非中國所有了』等語、其勇往氣槪、可謂壯矣、又高工學生、於前日(十三日)下午四鐘在該校禮堂開全體大會、公推路蔭樫爲臨時主席、討論華會魯案交涉情形、由路君報告太平洋會議之由來、及現在魯案危急之原因、旋經公推委員二十八人、爲聯絡在津各校之委員、該委員等分組、即於是日晚赴南開・法政・官立中學・北洋大學等各校、徵求同意、擬於十四日午後三點齊集出發、表示民意、幷議決由高工學生名義、先與大會代表發電一通、請其順從民意、以增聲勢、昨日、英租界商民、集合三百餘人、下午在英法兩租界中游行、均手持白旗、高呼救國、又法租界商民與華商公會籌議懸旗游行各辦法、現正在商議中、(驥)

◉東三省通信

▲吉林國民外交協會成立紀

吉林各團體、向無團結能力、茲以太平洋會議閉會期迫、而二十一條等尙未提出大會、魯案又在會外直接交涉、深慮無良好之結果、各省團體函電交馳、奔走呼籲、吉林關係尤切、自不能無所表示、特於十一日下午一時、假省議會開團體聯席會議、列席者有省議會議長于嘉忱・副議長劉芳圃・及議員九人、總商會代表甾星垣・閻靄岑、省教育會代表王伯康、省工會代表王友三・閻壽文、省農會代表劉甲三・伊紀書、報界代表張學會・顧江華、紳董公所代表陳作艇、吉林勸學所代表韓石卿・張敬修、省會義務教育模範區代表胡天民、縣教育會代表王某、縣農會代表謝雨生、省立通俗教育講演所代表谷香圃等二十七人、公推于嘉忱爲臨時主席、報告開會宗旨、略謂近來各省團體紛紛電告、華會二十一條尙未提出、而魯案又在會外談判、前途非常危險、敝會(指省議會)以二十一條爲我吉切膚之痛、魯案關係國家存亡、我吉雖地處邊陲、亦應急起直追、籌議對付辦法、以爲代表後盾、繼省農會長劉甲三發言、謂鄙人對於此事、曾與王伯康君協商數次、以茲事重大、必須聯合各界、共同動作、對外方有力量、似宜組一聯合機關、專以應付華會事件、且各省近來已多設立、吾吉當然不能獨異、省教育會長王伯康起立贊成、謂我國在華會種種提案、多未達吾人之期望、近施顧王三全權又忽有辭職消息、足徵形勢之險惡、加以與我吉有切膚關係之二十一條、迄未提出大會、前途正未可樂觀、況內地各界對此、均奔走籲呼、舉行示威運動、我吉處最有關係之特別地位、烏可緘默不言、故鄙人認爲有組織特別團體之必要、且不可稍緩、時出席代表、咸表同情、主席謂、可否仿照各處名稱、組織太平洋會議吉林外交後援會、省議員韓志千言、外交後援字樣、未免示弱、應另定名稱、總商會副會長閻靄岑謂、鄙意太平洋會議閉幕在邇、而我始有外交後援會之設立、似嫌過遲、且華會閉幕後、我國外交問題、絕對不能減少、爲永久存在計、應定名爲吉林國民外交協會、與奉天一致、衆無異議、當有二三代表推主席兼任協會會長・于嘉忱以此事應付大會公決、乃定俟下屆開會再議、經費決由省議會暫墊、各團體量力擔任、不足則俟孫督回吉後、協商補助、旋推定王伯康・劉甲三・爲會章起草員、一俟脫稿、即再通知各團體、召集大會、逐條通過、並議定會所即附設於省議會內、俟下次開會時、分電美總統・及遠東委員會・並各國代表等、對於二十一條及魯案、請據理解決、幷絕對否認魯案直接交涉、電稿由省議會秘書廳起草、大體議定、主席遂宣告散會、已三時半矣、

◉晉人反對魯案直交之大運動

山西十六團體合組之國民外交協進會、因接赴美喬曹兩代表電告外交緊急、特發起臨時國民外交大會、十二月七日上午十時、假文瀛湖公園陳列所開會、屆時到會者、除普通商民萬餘外、有山西大學・法政學校・商業學校・農業學校・工業學校・醫學校・第一師範・第一中學・陽興中學・明原中學・崇實中學・女子師範・育德女學・模範小學・第一高小・第二高小・明原小學・尙志小學・尙志女學等教員學生、各街街長副閭長、商會代表、各團體代表等、殆不下三萬人、由童子軍擔任維持秩序、協進會幹事諸君分任招待、振鈴開會後、公推馮次經主席、報告開會宗旨、並宣布拍致華盛頓各電稿、次由省議會議長陳乙和・報界代表鄧初民・學術討論會代表李鏧卿馬蓉秋・基督教代表渠遠成・山西大學學生代表彭基湘・中國銀行代表彭桃霞・模範宣講所代表王子敬・學生會長周諒齋・暨第一中學學生代表・南洋烟草公司代表、相繼演說、激昂慷慨、聽衆鼓掌如雷、演說畢、舉行示威大游行、循序出發、經行路線、爲陳列所東門・省公署街・首義門街・紅市牌樓・東夾巷・南肅牆・柳巷街・西肅牆・省議會東道・天主堂・北門街・城隍廟街・坊子街・三橋街・輝市街・府門前・軍署街・帽兒巷・羊市街・橋頭街各街、步伐整齊、精神團結、各人多手持小旗、上書之字樣、均極警策、大略如次、「山東問題誓死不得直接交涉」「二十一條欵誓必取消」「旅順大連灣租借地應即撤廢」「山東如置之日本人勢力之下、則中國之滅亡可待」「今日若直接交涉山東問題、則巴黎和會時我國之舉動、直等兒戲」「抱侵略領土之野心者、即是全世界和平之敵」「華府會議、如不受理山東問題」即等於無意義」「你是國民嗎、你應該力爭山東」「華府會議有人說我們只能有十八省、我們能承認嗎」「我們中國亦是對德戰勝之一國、爲甚麼還要倒貼山東」「國家的財政、自有國民過問、外國人請不要越俎代庖」「南北不停戰、就是我們國家的致命傷」「唉太平洋會議完了之日、即中國最後之日」「華府會議、爲解決中國之大會議、我國民勿輕視之」「山東爲孔教聖地亡了山東即是亡教」此外各街市間、無不滿貼有此項簡單字條、表示力爭外交之意、學生沿途大呼、喚醒一般國民之覺醒、復分散剛印之傳單、其全文云『啊、什麼永久和平呀、主張公道呀、都是侵略國家所撒的迷藥啊、這次美國總統所招集的太平洋會議、原來吾國對於該會是抱有一番很熱忱的希望的、乃遠道傳聞、最不公道最忍心害理最足以制吾國死命的山東案、有不能提出、且在該處直接交涉的風說、果然、則吾國最後的死命、已被日代表在外交席上所揮的手腕、一把扼住喉管了、可恨啊、可痛啊、今日是我們開國民外交大會的日子、國民快醒、快起來爭生死攸關的山東案、如果我國代表力量太弱、我們應該起來作他們的後盾、如果各國代表相護強權、不肯容納、我們應該以四萬萬同胞的赤血、化爲太平洋海水、蕩滌外交上的奇恥大辱、爭最後的人格、國民呀、快醒、快醒、』此傳單共印布十四萬張、亦可見山西同胞力爭外交之熱烈矣、

◉魯學生外交講演之第一日

山東學生聯合會、爲外交險迫、身感切膚之痛、於十號之國民大會後、即經各校議決、積極表示、藉以喚醒國人、昨日(星期二日)各組講演團、全體出發、作第一日之運動、南關西關及東西南門各大街、均有講演團、其數一二十八、或八九人不等、團聽者頗衆、各講員演說、大致述明魯案經過歷史及日人迭次要求直接交涉情形、並謂最近華府會議、忽有將魯案移歸會外交涉之議、是仍入於直接交涉之途、甘心墜人彀中、在我國焉能得絲毫利益、吾山東全省、將爲第二台灣、懸想前途、痛何可言、吾人應本既往之精神、拚死與之奮鬥云云、聽者莫不感動、警察亦未加干涉、午後兩鐘、學生會復開緊急會議、董昱五君主席、與各校代表研究進行方法、㊀講演團組織倉促、手續多未完備、應於此日加添各種白旗、引人注目、並擴充講演團、多多益善、㊁肅清某貨、嚴厲進行、本日議定之方針如下、(甲)各學校聯絡就近商家、切實勸導、(乙)致函城內商埠商會商業公所商業研究會等、務請召集商家、及各行各莊、速注意抵制之舉、(丙)除各校每日調查外、並由每校各推代表二人、帮同國貨研究會進行、(丁)由商埠國貨研究會、即日傳牌、召齊全體調查部、嚴厲整飭、並大舉游行示威、以促商人覺悟、㊂預備最痛切之傳單及宣言書、由講演團分散、㊃以快函與全省各地之學生會分會、請速起與總會共同動作、一致救亡、㊄飛函全國各省學生聯合會、大聲疾呼、請其一致奮起、此外復報告各處爲魯案運動情形之函電而散、

◉紀江西之國民大會

▲萬餘人之示威運動

今日(十日)本城國民因魯案問題、特在公共體育場開國民大會、商會・省議會・教育會・農會・工會・律師公會・公立法政・體育學校・大同中學・匡秀女學・心遠中學・義務女學・江西私立法政・贛省中學・監獄專門・西江中學・郵電傳習所・贛省法政・甲種職業・第一中學・豫章學校・農業專門・女子師範及附小・啓新中學・匡廬中學・淸巽學校・軍官子弟旅省安福學社・吉安學社・第一師範・工業學校・實業講習所・修德婦女學校・師範講習所・教育新社・豫章自治・七師代表吉州商業夜校・女子職業・女子公學・葆靈女學・第二中學・乙種農業・豫章中學・聖馬太學・二區二國民暨市民、統計不下萬餘人、當開會之初、由戒嚴司令部派兵士一排、警務處派警察一隊、長警三十名、在會場維持秩序、先由糾儀員宸俠民搖鈴宣布開會、豫章中學樂隊奏樂、全體唱國歌、向國旗行三鞠躬、由衆公推省教育會代表韓志賢爲臨時主席、登台報告開會宗旨、略謂今天係我們江西國民、因魯案問題說起來非常悲憤、魯案雖已提出華會、然會外談判、雖有英美兩國代表參加、究屬危險、故我兄弟諸姑姊妹、在此開國民大會、遊行警告、共圖救濟、熱心毅力、殊爲欽敬、現在我們所希望者、㊀爲青島問題、要日本無條件交還、㊁二十一條件應全部取消、現華會閉會之期在邇、而魯案猶未解決、吾人不能不急起直追、以保國家主權、請各界諸君共紓偉見、討論援救方法、今日之會、實足見我國之民氣云云、次由裘揖演說、主張通電全國、一致力爭、最後並須效申包胥秦庭之哭、又次熊亞伯演說、勸各界快快犧牲意見、共救危亡、次歐陽魁演說、主張電致中央、反對直接交涉、並直接電美國各代表、請其主張公道、又次胡占魁演說、主張通電北京轉代表、拒絕直接交涉、又次龍綺女士演說、主張通電外交部、對於不利我國之約、應拒

郭叔林鑒

法會審公廨諭

案據巴和律師代表陳瑞徽等控告其故父之妾周瑞英捲逃一案經本公堂傳訊被告周瑞英均未到案茲特登報通告限該被告於兩禮拜內到本公堂候質如過期不到本公堂即准原告等請求缺席判決此佈

爾曾向臣處取去洋一千六百六十六元又向賓處取去洋五百三十三元六角旋即避匿不面爲此登報聲明限爾於本年本月廿三日爲止分別清還否則詐欺虧債臣等惟有正式起訴求法律之保障也特此布告 楊海深 李賓棟 同啓

感謝槍上穩妥戒煙

梭品勞醫生秘製槍上穩戒烟丸及消癮藥水聲稱自由其癮自斷余閱報初不甚信既思困於此中沈溺已不妨一試所費無多且任我自由照法吞丸仍舊吸烟十餘天果能自然斷癮身體比前強健特登報鳴謝余親受此患捻揚並普告同胞藉此早登道岸濟渡慈航幸勿失此機會也特此指引先生現寓英租界勞合路長吉里同春醫藥局便是 安徽懿縣張英三鳴謝

上海華商證券交易所第十八號經紀人 中孚股票公司廣告

公債各種股票兌換現貨期貨等交易承允華商證券交易所第十八號經紀人辦事之信實早蒙各界所稱許

本公司依照合資的組織 收足資本五萬元 公積金一萬二千元

兼營匯兌 北京漢口匯票匯信匯均可手續務求迅捷承蒙惠顧無任歡迎 設大馬路石路口餘興里 電話四九七五 中國電報掛號二六二

恕訃不週

顯考靄廷府君痛於辛酉年十月二十三日辰時疾終滬寓正寢距生於同治十二年癸酉十月二十二日辰時享年四十九歲謹擇於夏歷十一月十八日成主十九日領帖二十日下午一時由唐家弄寓所本宅奉移靈櫬於西郊四明殯舍篤吉回籍安葬恐訃不週謹登報告哀伏乞 矜鑒

棘人呂信 康耕 昌環 泣血稽顙

㊥中易信託公司廣告

本公司資本總額伍百萬圓已收貳百萬圓現設信託銀行兩部信託部專營各種信託業務備有說明書函索即寄銀行部專營存放欵貼現匯兌各項業務如蒙 惠顧無任歡迎 地址法外灘十三號 電話(經理室)中一五六六(信託部)中一〇八六(銀行部)中五八九〇 電報掛號(二五六二)

西節冬禮請購湖南名產 女子手工刺繡

長沙錦華麗湘繡莊

新由湘總莊寄到大宗冬至禮品如飛禽動植物花卉屏條大小屏幅橫直畫片以及西式之桌布台布汽車墊沙法椅墊各種花樣刺法均富有審美學術訂價亦廉耶穌聖誕節禮之字愛字繡片花樣各界諸君有欲備出新冬禮品物者幸速採購此項繡品珍便利陳設雅觀以之饋贈友朋可留作日久紀念交誼無不更進一層也

◉上海分莊 開設三馬路石路東首同安里

包愈痔瘡消患無形

根下開後愈後其痔無從復發久蒙各界購服獲愈者無算雙料大盒四元小盒二元單料減半各省函購郵費加一

本堂於痔瘡一症悉心研究一種最靈最驗眞正珍珠熊膽外治妙藥無論新起久患生管成漏破孔穿腸血淋濁痛癢難忍兇頑之痔上立刻止痛去痔消管生肌四圍肉核枯萎脫落速用數次平復如常大便毫無艱苦愈後非但不發且喜身體強健飯量加增屢試屢驗稱謂眞正妙藥大瓶四元小瓶二元〇痔瘡雖仗妙藥外治再服珍珠熊膽人參蘆十寶三十六種化痔丸尤妙因此丸不特理濕消熱燥袪風且能平肝健脾固腎益氣

上海 北河南路小菜場對門朝南門面 廣東寶華堂藥房 獨製

天德堂 男婦專醫 險惡 毒門 規例

下疳 腫爛 五淋白濁 魚口便毒 疥瘡癩癬 痔瘡漏瘡 小腸疝氣 楊梅瘋癱

古今第一婦科聖丹

上海寧波天寶●婦科種子仙丹●服後受胎極速●如不信者有法可試案未生蛋之雞飼以此丹半月後蛋自生矣

保確 痔瘡斷根

立刻止痛 一服斷根 萬試萬驗 不靈還銀

本所化痔神丸及痔瘡斷根散專治男女內外惡痔[illegible]

上海 同仁醫藥所 發行 專權 乙9262

絕簽字、並轉電代表、誓死力爭、演說畢、由各公團推舉代表一人、執行表決事宜、遂表決四種通電如下、㊀通電北京外交部誓死力爭、㊁通電華會中國代表團表揚民氣堅決力爭、㊂通電各省取一致態度開國民大會示威運動㊃聯絡本城各國僑民直接通電太會報告民氣激昂、擬定午後三時游行、自體育場陸續出發、秩序井然、男校學生及市民、固具精神、即女學生、亦無倦容、更有女師附小學生、年齡極小、亦欲勉强前行、該校代表余席珠以路途遙遠、擬率隊回校、而當時小學生、咸謂魯案問題、不論我游行不游行、我總要誓死力爭、遂各揚旗幟高舉、表示憤激、旁觀者皆鼓掌表示歡迎、游行路程、由公共體育場出發、走東湖邊百花洲萬子祠、右轉至戊子牌廳子巷馬王廟、左轉至臬後牆楊家廠、左轉徒山廟洗馬池、右轉書街、左轉翠花街萬壽宮口塘壢上惠民門口石頭街、左轉書院街、左轉至叢馬椿荆坡苑在三道橋、右轉回公共體育場攝影、三呼中華民國萬歲散隊、附錄發出之電文如下、（致美京電）華盛頓中國使館轉太會主席休士君各國代表施顧王三使余蔣二代表均鑒、本日開國民大會、全市民游行、堅主無條件交還青島、及否認二十一條、速提交大會、請求秉公議決、倘三使拂民意、擅簽字、誓不承認、不准生入國門、華盛頓會議江西後援會江西國民大會叩灰、（致外交部及各省電）北京外交部鈞鑒各省議教農商工學生會暨各公團各報館鑒、本日開國民大會、全市民游行、堅主無條件交還青島及否認二十一條、速提交太會、請求秉公議決、倘三使拂民意、擅簽字、誓不准生入國門、除逕電美京外、請速電三使、 華盛頓會議江西後援會江西國民大會叩灰、

◉張孝若蒞甯與蘇議會

蘇議會議長問題中久經辭職宣言與金陵俱樂部脫離關係之省議員張孝若、 昨日即喧傳其將於今日（十五）乘江新輪船到甯、就金陵俱樂部理事長之職、事前早派一秘書至該俱樂部任事、據其友人徐君出示孝若密函、謂此來將遍訪朱紹文張爾增等、以圖恢復感情、函中有謂蔡初（指陳琛）為血性男子、惜其為人利用、陶模（指蔡鈞樞）頗識大體等語、不知何旨、 記者預料孝若到甯時、必有一番熱鬧、 遂於清晨到下關、實地調查、是日江中大霧、江新輪船至十時左右始抵埠、而蘇議會之議長徐果人及議員蔡閔龔劉吳王輩二十餘人、早坐候於江邊之大新旅館、輪車停駛、徐等即至船謁見、在官艙晤談良久、孝若方下船乘十三號汽車至揚子江飯店下宿、徐果人輩遂回至大新集議歡迎方法、 記者謁孝若既堅辭議員、不知此來、究何意味也、

另一消息云、張孝若昨乘江新輪抵甯、住下關揚子江飯店、下午一時入城晉謁齊省長、談至六時辭出、 晚七時金陵俱樂部議員、在南京花園飯店設宴歡迎、

◉南京快信

▲東南大學前放寒假、現已屆滿、昨照常上課、 該校新建宿舍、現已落成、新生均已遷入、並有空餘房屋、凡各處學生團體到甯旅行或參觀學校時、可商量租借、其租金約與大學學生宿費比例計算云、

▲下關商會會長葉家寶呈兩長云、下關各錢莊、所收銅元、不能與城內流通、無從周轉、停頓堪虞、擬請量予變通、准運入城、由商會發給護照、以憑查驗、

▲旅民生計縣長總會籌、 呈據旅民金祖蔭呈請預繳現款六萬元、承辦洲柴、應如何辦理、請核示、齊督函請省長主核辦理、

▲軍民兩署昨准農商部咨復、不合法各交易所、濫設過多、亟應查禁、上海總商會所擬兩項辦法、 本部自無成見、請查照、

▲交通部咨兩長、江蘇銀行所有津浦路徳發債票、應付本息、 擬即以蘇省應還滬甯路局裕蘇兩銀號未能兌現票款內扣抵、請飭財政廳照辦、

▲許世英咨復兩署、皖省本年災情奇重、禁運糧食出境、經咨有案、准咨揚州善堂赴蕪湖採辦米糧一案、擬請就近於蘇省境內設法購辦、一俟明年三月皖省禁運期限屆滿後、再行另文奉達、

▲齊督咋委湯文鎮充軍署軍法課特設一等課員、 王占鳳王韞章充軍署參議、 軍署參謀長劉玉珂赴蘇鎮檢閱軍隊、由主任參謀曲殿代、

▲委署興化縣知事張景祜、昨電軍民兩署、稟知已於十二月十一日接印任事、

◉杭州快信

▲省議會咋續開選舉參事會、 又因人數不足、 宣告延會、各議員之離省回籍者、已占十分之三、 將延至閉會爲止、

▲軍警衝突案、高等廳現得司法部電復、警察與人民應歸普通法辦理、至軍人犯罪由軍法裁判、無庸會審定讞、

▲財廳陳昌穀病已兩旬、在私宅療養、未到署辦事、 重要公牘、概用包封送往批閱、

▲駐溫嶺第五區警備隊管帶韓文彬、迭被控告、省署有撤換消息、

▲滬干船業公所、因各船戶紛起反對、現已無形解散、

▲日來天時亢旱、河水乾涸、省垣肥料公司向由中河行運、現改駛東河、該河係肥業同人劃定區域、 雙方大起衝突、幸警廳派督察長陳維儉率保安隊到場彈壓、未致釀禍、

※地方通信※

松江

▲散勇結劫鄉民 近日縣署汰除之小隊隊勇、開去軍籍之營兵、以及他處遷來之客民、互相勾結、大為地方隱患、現値冬令、若輩尤異常活動、昨有某姓佃戶、來城還租、行至南門外鐵路上、被若輩攔劫、該處人烟尙屬稠密、乃竟出此意外、不知有地方之責者、將何以維持之也、

蘇州

▲恒志團發起外交大會 昨日（十五）下午、愛國恒志團、在事務所開國民大會籌備會、列席者有團體代表及本團團員等共數十人、公推陶鑄萬主席、議決函致警廳、請派警保護、維持秩序、並推定毛吟槎倪祖援、赴各學校及學生聯合會接洽、即定於十六日下午、在青年會開聯合會議、

▲東吳將開游藝會 蘇州東吳大學、定於本月二十四號上午九時起、舉行游藝會、茲紀其程序如下、（一）童子軍大會操、（二）中國的拳術、（三）全體大會操、（四）隊球比賽、（五）足球比賽、（惠寒小學東吳附屬小學）（六）籃球、（東吳球隊西人）（七）柔軟體操、（景海女學）（八）隊球、（景海女學西國女人）（九）柔軟體操、（英華女學）（十）野球比賽、（十一）奏樂、（東吳大學軍樂隊）下午二時起、足球比賽、（東吳大學）

▲蘇人請築環城馬路 蘇城紳商學界近聯名函請市董興築六門環城馬路、以利交通、此項工程、估計約需八千餘元、蔣市董等已允補助四千元、其餘籌集市公債、歸要齊蔣擔任、 以人力車捐作抵、常年八釐息、勻四年分期償還、聞不久即可實行、

▲王省長定期來蘇 已故蘇紳劉逕碌、定於夏曆本月二十日、在蘇宅開弔、王省長以師弟關係、定於十九日晚車來蘇、 當晚暫駐蘇州警察廳、翌晨赴劉宅弔唁、午餐後、即乘車返甯、蘇城政警各機關聞信後、已預備赴站迎迓、

無錫

▲劉參謀長過錫 督署參謀長劉玉珂、在蘇代表齊督、校閱軍隊、於十四日竣事、十五日清晨、在蘇乘頭班車到錫、錫邑軍政警各機關、先期得訊、屆時均在車站歡迎、劉參謀長並未下車、當乘原車回甯覆命、

▲學界將有對外表示 輔仁中學學生會近因山東問題、發起聯合全城各校、游行演講、為外交後盾、先期籌備一切、昨日（十六日）并派代表至各校接洽、定於今日（十七日）晚間、 舉行游行大會、散發傳單、以促國民覺悟、

▲緝私營查獲私鹽 蘇錫交界之望亭鎮、 駐有緝私營五七兩號巡船、前日有錢長根等米船、由滬回錫、夾帶私鹽九包、（每包小洋二角）被該巡船査獲、當判罰錢長根洋十五元、 錢根泉十二元四角、楊桂泉二十二元四角、鄒某二十五元六角、 共計洋七十五元四角、各人均分別繳清、始得釋放、

鎮江

▲檢閱軍隊消息 齊督來鎮檢閱軍隊、早經喧傳、惟迄今並未實行、前日督署劉參謀過鎮赴蘇、亦未勾留、 茲聞劉君已在蘇檢閱完畢、定於刪日返省、其隨員則將來鎮、 齊督並有另派某君於明早來鎮檢閱說、前夜各機關要人、因聞齊督將於五時來鎮、多於三時許至車站迎候、結果仍徒勞往返、聞齊督年內決不出巡云、

▲各縣籌辦平糶 今年沿江各洲水災頗巨、所有鎮屬五縣、近皆籌辦平糶、除揚中前已備洋數千元往上江一帶採辦外、現金壇溧陽兩縣、亦各籌集巨款、派員往蕪湖等處、採辦籼米、運回平糶、

▲商會調查工廠 鎮江商會前接國貨維持會函稱、茲擬新編實業彙報、附奉表格十張、請代調查縣屬各國貨工廠等語、 當經該會派員將貽成麵粉廠●大源鎮江兩油廠● 及各公司各工廠情形塡就表冊、於日昨函覆矣、

揚州

▲監焚揚關烟土 灣部稅所長錢謙、遵奉省令來揚、於十五日在揚由關監焚烟土、聞此項煙土係三汊河由關查獲、計一百十八兩、經關監督謝瑚周、報告省署、故省長特委錢氏監焚、

▲電爭皖借蘆鹽 皖岸在揚運商、近悉皖省當局因新安武軍、餉糈缺乏、本省無力籌墊、建議仿湘鄂成案、借運蘆鹽、以資挹注、認為擾害票權、日昨特公同電京、力請打消、未識能遂目的否、

南通

▲學界對外交之表示 南通中等以上七校全體學生、因華府會議、空氣日惡、於昨日公決明日（十六）在東公園開國民大會、 喚醒同胞、為外交後盾、其預定開會秩序、及游行規則如下、（振鈴開會、奏國樂、向國旗行三鞠躬禮、推臨時主席、報告開會宗旨、演說、游行、）學生與國民、由東公園出發後、須返原處、 方得散會、各團體秩序、自行維持、游行時排隊順序、（一）童子軍、（二）女子師範、（三）女工傳習所、（四）女子高等小學、（五）第一高等小學、（六）師範附屬小學、（七）各團體、（八）英化、（九）七中、（十）代師、（十一）農校、（十二）醫校、（十三）商校、（十四）倫工學社、游行路線、由東公園繞英化、進西門穿城出東門、繞濠子頭向南經女師範向北、經模範馬路向西、還歸東公園、 三呼民國萬歲而散、

南京

▲烟酒商人請免門銷捐 江蘇全省煙酒維持會、代烟酒商人請願省議會、取消烟酒門銷捐其請願書中列有三大理由、一日擔負不均、查此項捐收為前清之秕政、開辦始期、蘇酒每斤征錢八文、民國四年加收一半、每斤征錢十二文、考蘇酒種類、原有優劣之分、價格貴賤、相差甚鉅、而捐率則毫無區別、已屬不能公允、而況一省之中、各縣辦法又各不同、有已辦者、有未辦者、尤有已辦而復停辦者、擔負不均、莫此為甚、此應取銷者一也、一日名實不符、 査門銷捐與銷場稅不同、既日門銷、照章應抽之舍戶、按照月日由各商店將已銷之蘇酒計數繳捐、今則一概預征、凡蘇酒輸入、既須報由經過捐卡粘貼查驗印照、又須請領路單、塡註印照號數、 始能通行無阻、手續繁雜、層層束縛、商人稍一不慎、即被其需索留難、因之失業廢時者、不知凡幾、名為門銷、 而實在並非門銷、顧名思義、直與產銷稅無分、此應取銷者二也、一日與公賣章程抵觸、 查民國四年創辦烟酒公賣、 部章首載有蘇酒各種捐稅、歸併公賣之規定、迄今六稔、 未見實行、 現令公賣既厲行全國、自不應再有此項捐收、且察其性質、公賣之征蘇酒、係以有其買賣行為、門銷亦以其有買賣行為、征於此者謂之賣、征於彼者謂之銷、試問銷之與賣、意義何分、此應取銷者三也、聞該請願書業於日昨遞交省會、大約必能通過照轉也、

徐州

▲勸學所請追公租 銅山縣立各校經費、向以公田租為收入大宗、公田又以北鄉房村占一大部分、 勸學所前因各校需款孔亟、特派公田徵收員、前往北房村五段圩、設立收租分處、 徵收十年麥租、及以前欠租、詎有租戶葛其貞趙某佟某等、約集各租戶、藉故不繳、並在省縣兩署控訴呈控、均經批斥不准、 現勸學所以各校經費、正在恐慌中、已於日昨具呈縣署、請予追繳、以重學款、

▲各界將開國民大會 此間各界、因閩魯案有在會外談判消息、極爲憤激、昨（十三日）由教、商、農、工會、及學生聯合會、各界聯合會發起、在縣教育會、開國民大會籌備會、當場推定各項職員、議決於星期五（十六日）假東關隴海路職員球場、開國民大會、籌議挽救方法、今日已由教育會會長顧子揚、專函向隴海路局商借地址矣、

嘉興

▲呈請附征學捐 嘉興教育經費、向以縣稅為大宗、今歲田賦奉令減折、縣稅收入、勢必因之短少、明年學款、殊難支持、理勸學所長吳其灝、擬將鋼充之省稅二角、仍舊附征、撥充學款、以維教育、特於前日擬具理由、呈請縣署定日召集全邑紳會議、以便決定、

▲定期改選會長 嘉興第一屆教育會正副會長、暨各部職員、已屆任滿、照章應行改選、現該會定於十八日下午、召集會員、開冬季大會、籌議進行事宜、並選舉各職員、業已通告屆時蒞會矣、

※來函※

◉浙江督軍署來函

逕啓者、閱貴報本月十四日國內電聞欄、內有浙督盧永祥電蕭耀南、商促和平辦法一則、查敝署並無是項電報拍出、 顯係訪聞失實、用特函達、即祈更正、藉頌台綏、 浙江督軍署啓 十二月十五日、

※雜評一※

擾亂長江之禍根 （默）

兵禍國者也擁兵者而爲抱有野心之武人則爲禍更烈故今日一方面主張裁兵一方面更宜防遏此抱有野心之武人之活動

蘇皖贛三省之人既憤裁兵運動之不能遂又惴惴焉懼受南北再戰之影響然吾謂今日之所懼尙不在南北之再戰而在奉直之暗爭奉直暗爭之所懼尙不在派兵入關而在擁全國鄉棄之張勳南下蓋兵雖入關未必遽成戰禍而張勳南下則未有不擾亂長江者奉張爲張勳運動巡閱使已久前之所以未成事實非以中央之拒絕之能力與愛惜三省人民之決心特以直系作梗耳今則直系處此屢戰之後力分勢薄對奉態度不能無所變更倘一旦以此問題爲奉直安協之條件則張勳之來倘有何人能阻是故三省人民而爲維持三省治安計為張來進行裁兵計則今日對此擾亂長江之禍根宜協力以預爲之備若俟其運動成熟而始起而謀之則噬臍無及矣

富華儲蓄銀行儲蓄獎勵招請代理處

本行奉財政部特准辦獎勵儲蓄一年以來信用昭著茲為推廣起見增招各地代理處給予酬金各地殷實商號有願承辦者請函江蘇常州西瀛里本行或上海江西路四十五號分行商訂均可此啓

婦人白帶藥球
白帶一症服藥無效此球專供外用簡便靈驗一日用三四次輕症七日重症半月即能痊好

外用淋病藥桿
淋病俗名白濁本社用治淋最新最靈之葯製成細軟脈條送入尿管立即溶化葯達病所輕重之症均可斷根

汪製化州橘紅
咳嗽痰喘醫治最難此種橘紅祛肺經宿疾極其靈穩農商部國貨展覽會給一等獎患是病而未服是葯者盍一試之

芬芳荳蔻精球
身能順氣平肝醒酒解渴健胃生津凡宴會演說舟車旅行更宜常備另外製有銀鐸質小金匭隨身攜帶輕靈美觀

各種藥書均有發售
總發行 上海英大馬路西自來馬路跑馬場新醫院下
東亞製藥社

西泠印社發行
仿宋聚珍版 印譜 畫冊 傳奇 景宋本藏書 名人大對聯 碑帖 印泥
寶印集三元 印話二元 歷朝印識二元 五元 枕經金石記四元 武林金石記四元 四元 篆刻針度二元 海岳題跋二元 一元 寶蘊堂金石記 印典八角 孝漢印選十六元 古鑑閣印譜二十元 吳讓之印譜十二元 抗郡印譜四元 紹興印譜二元 趙撝叔印譜十二元 山水畫冊二元 胡鐵梅畫冊四角 吳昌碩畫冊二元 吳伯滔畫冊一元 西廂十則六元 三生殿二元 臨春閣八角 還魂記二元 春燈謎二元 荊釵記二元 一天台六角 杜陵詩史十六元 樂書二元 正誤一元 孔子家語 六一題跋 百漢研碑四元 快雪堂法帖八元 尹宙碑一元 刻木箱十二元 布套 六元 二王帖 且靜坐 宣紙 共數 十種 各大家集帖
色全備又珂羅版印中堂畫屏甚多均選重綾精裱定價低廉批發格外克己 四角漢魏六朝碑誌百餘種 繁目不細載
朱砂八寶印泥 美麗紅印泥每兩十六元 甲種美砂 乙種鏡面砂六元 丙種砂四元 丁種硃標二元 外埠函購原班同件
注意 花色繁多不能悉載另印詳細目錄函索請附郵票一分如承
總發行所 上海老閘橋北東歸仁里五弄 西泠印社 丁768

背痛屬腎 踈忽不醫 釀成重症
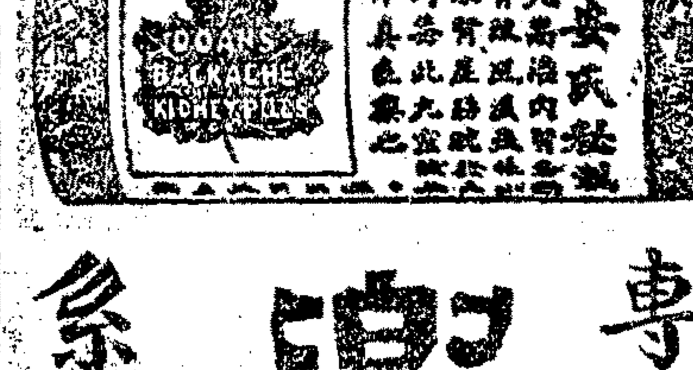

兜安氏秘製保腎丸
專治腎弱背痛風濕膀胱炎大脚風腦
系痛腰痛水腫等症服此丸奇效立見

拔毒止癢 一掃光疥瘡藥
此藥無論何種乾濕疥瘡遠年小孩積毒瘡水日搽三全無大便盒一元小盒半元上海新開館對門報濟堂啓

止痛斷根 心胃氣痛散
此散專治各種氣痛立愈服一瓶一元大瓶六角小瓶一元玉樹油二元大中上路東仙拐鋪窩李記爲

拔毒止癢 癩疥瘡藥
此藥無論何種疥瘡小孩黃水濕毒瘡搽一頭三天止癢便無痛跡大盒一元小盒二角半上海抛球場北首杏林軒廣東啓

乾坤大劇場

乾坤大劇場十一月十九禮拜六日戲價目注意 樓三角 包廂二角 特別正廳三角 頭等正廳二角 二等一角

小小韓瀟小玉金 陳 小三 張德祿侯 綠 張侯杜李秀英李韓
翠秃金湘蓮牡菊善甫麻 雲牡丹少泉雲文 人金
玉扁奎雲英丹花徐鷺子李春來 峰 牡丹亭 峯林 粉菊花 俊奎
（新殺子報）母曹鳳凰山救駕春香鬧學【全本珠簾寨】

乾坤大劇場十一月十九夜戲價目注意 樓五角 包廂三角 特別正廳四角 頭等正廳三角 二等正廳二角 三等正廳一角

張小侯 李 李陳小張德祿粉菊花 小三 粉張李張筱李陳瀟綠牡丹
少蓮雲春來人善翠 小 麻 瀟湘雲 麻菊德秀少蓮秀善湘
泉英峰 三 本 俊甫玉 三 子 頭二本 子花祿英泉英英甫雲汪碧雲
四十八扯 鐵公雞 四郎探母 斬顏良 虹霓關 八蜡廟 朱買臣（天女散花）

丹桂第一臺

丹桂第一臺十一月十九日戲價目注意 特別包廂三角 頭等正廳二角 上層包廂二角 二等正廳一角 三等起碼一角

元王張王蘭芳 張 馮 高 陳 王 宋鍾郭劉吳 全部好戲
元永月 月 紅 韻亭志奎三魁嘉 志喜春鳳楚 粱 靚
旦利樓 二本 月 畢盛泉 受 祥 靈珠 普久華舞芳
收關勝 虹霓關 古城會 禪台 春香鬧學 螺螄峪 山伯英台

丹桂第一臺十一月十九夜戲價目注意 特別包廂六角 頭等正廳四角 上層包廂三角 二等正廳二角 三等統售一角 各友座假

王張元范張鍾 郭 陳馮周高㊂㊃王 郭 增 高 李馮子和吳
蘭韻元韻喜 春華嘉子五 永 長三魁慶 芳
芳亭旦兒亭久石探祥和寶王靈珠利 春 華勝張得棠 王靈珠芳
虹霓關 鐵公雞 貴妃醉酒 打嚴嵩 白水灘 秀莊 孟姜女 武家坡 新長板坡 義寶（妻黨同）雙演 全本惡報

大舞台

大舞台十一月十九日准演好戲金字價目注意 特別包廂四角 特別官廳三角 二等正廳二角 三層包廂一角

孫陳王應張于劉周張苗 張金安李沈 趙 殷 賈 毛韻珂 最優等藝員
慶月祥寶德振慧慧桂勝 勝韻 春
芬樓雲蓮奎廷琴芳芬春 李瑞亭 奎秋 如泉 虎 璧雲（全本目蓮救母）
女合母四 泗洲城 梅龍鎮（雙演） 挑華車 古城會 牡丹亭 大轉台 游十殿

大舞台十一月十九夜准演幻術機關彩景好戲價目注意 特別包廂八角 特別官廳六角 二等正廳四角 三層統售二角

王少林 時千偷鷄 前集 關公出世歷史
名生泰斗 王于 凌雲 元鵬 提放曹 後集 關公出世歷史

新舞台

今日戲目 草橋關 打棍出箱 頭本歐戰 三本鐵公鷄 嫦娥奔月 九十本 濟公活佛
價目 頭等一角 特廳三角 頭等正廳二角 特別包廂四角 電話南市二百廿一號 北市三九四一

今夜戲目 頭二本 閻瑞生
價目 二等二角 特廳七角 頭等四角 特別包廂八角 電話南市二百念號 北市三九四二

亦舞台

亦舞台（三馬路新大街）十一月十九日戲價目注意 特別包廂四角 特別官廳四角 頭等正廳二角 二等正廳一角 電話中央四千六百六十一號

張 黃 李 王 孟 韓長寶 張 李 楊 程 王 白
菊樵永 少鴻茂 春 少
取芳 永利雲拾 張德俊國斌利瑞亭餘又宸牡丹
城都嘉 興 府黃金拿 高 登樊棉山 全本冀州城 全本打漁殺家

亦舞台（三馬路新大街）十一月十九夜戲價目注意 特別包廂七角 特別官廳七角 頭等正廳四角 二等正廳二角 電話中央四千六百六十一號

孟李李韓張王 張國斌 張 白 韓 楊 陳 白 王 楊
鴻春永長德少 長瑞亭永牡丹又宸瑞亭
茂棠利寶俊雲 李春利德俊牡丹 寶 大 春 飾主宮 飾四郎 飾老旦
迷傳戲 大八蚆蜡廟 連環套 十字坡 麻姑獻壽 神亭 嶺 全本坐宮盜令 四郎出關見娘止 探母

法租界共舞台

法租界共舞台男女合演十九日戲（日戲價目） 樓三角 包二角 特廳二角 官廳一角 頭廳一角 二廳一百 三層一角 電話三千五百十七

小許薛劉洒張許呂林 小 李王 竹 筱 金 鈴 許朱 張 王小
鳳鴻銀春金菊鴻月樹 桂文翠茹 文武花旦 鴻榮 文琴
奎玉麟泉紅芬蘭來森 寶義 芳祥四探 小金翠蘭奎 文艷祥仙
黑風帕 絨花計 渓皇莊 更天 九珠 雙鳳 三本走麥城 郎母遊西湖新 紡棉花

法租界共舞臺男女合演十九夜戲（夜戲價目） 樓七角 包角六 特廳六角 官廳五角 頭廳三角 二廳二角 三層三角 電話三千五百十七

王薛張 小小 竹 筱 謝薛 小小 林 呂 青衣花旦 張文艷 小 李林呂洒
益銀菊寶翠茹 金 鈴 水銀寶樹 月樵 桂樹小 令
芳麟芬義張得小金翠福 義森 寶義 勛芳樵紅
八蜡廟 空城計 四門 殺 義寶查頭關 【貂蟬】 馬春甫 呂月來

丹桂第一台十一月二十日戲先行露布
王永利 艷陽樓 前部 果徒富貴 馮子和 百花亭 後部 果徒富貴

和平社天蟾舞台新劇部

近廣西路汕頭路口電話中央三五一五號

日戲（價目） 樓三角 特別包廂三角 正廳二角 二等一角 （夜戲） 樓六角 特別包廂五角 頭等正廳四角 二等正廳三角 三等二角 幼童半價 每逢禮拜六日演日戲

十九日戲 淮演 全體登台（凌連生殺娘）

十九夜 前本戲 法華庵

尼姑趣史 活潑潑 公子 地師 堂上 三房 禪師 大太 搜庵 鬧庵 詼諧 喜可

丹桂第一台

初到神勇英優全武 次申武猛俊秀材生
由回文唱淹淵全老 角申武做雅博材生

何月山 麒麟童

二十夜 千里獨行俠　廿一夜 買復拖腸記　廿二夜 火燒飛龍島
二十夜 千里獨行俠　廿一夜 買復拖腸記　廿二夜 火燒飛龍島

注意！歡迎 ▲新角兒打泡 ▲好角兒回申 ▲錦上再添花 ▲那是更好了

那一天 文武唱做全材藝員 麒麟童

上海大戲院

上海大戲院 北四川路虬江路口

國民大會 最新偵探名片 新劇 新笑話 六大本

聲舞臺

最新發明大八線戲

滬江影戲院

虹口武昌路 華商 滬江影戲院 乍浦路轉角
最新言情警世名劇 ○全部五大本○ 蠻荒恩怨記
外加 二本 新趣史
禮拜六日戲 假羅克 鑽石之王 滑稽 （本大六）

新愛倫影戲院

在美界海寧路 新愛倫影戲院 中市 舊址
今夜戲目 土好 女兒東 開 銀行 笑史 卓別林 神勇 孝子

共和影戲院

西門外方板橋 共和影戲院 星期四及星期日換片
星期四夜戲 俠女恨 第八九集 第十一二集 英雄鐵骨 星期五六夜戲 滑稽 第十一二集

愛普廬影戲院

開設北四川路 愛普廬影戲院 海寧路北十二號
活動雜誌 新世界聞 最新著名艷情片 醋海花 六大本 最新笑片 滑稽笑史
價目 樓上一元 樓下前排一元 樓下後排七角 包廂每間八元

百代公司又出新片了
陸嘯梧 鄒劍魂 林 露蘭春 揚州調

醫藥

明州世醫陳（□）醫室

感謝良濟局治白濁橫痃下疳痛苦立止藥到病除 周鳴岐醫生

陳君伯威主任壽科 六馬路東首懷安醫局

益世耳聾還聰丸 上海錬雲藥房

介紹專門花柳病科 周文鄉 介紹人

反胃丸 心痛 上海西門伯英醫生

走馬胎膏 風濕癱

花柳下疳水 一瓶全愈

麵粉交易所

手士大支紗（雙馬標準）兩錢分
一月期　二月期　三月期　四月期　五月期　十二月期
所股

一月標準開盤　二月標準收盤　一月份股票　二月份股票　十一月標準　以前市一百四十八萬一千四百八十股　以後市成交三十四萬二千四百包

雜糧油豆餅交易所

標準大連豆　十一月份　十二月份　本廠油　以上係午前市
標準大連豆　十二月　上海豆餅　連光司股　本公司股
以上係午後市　成交二千四百包

滬江雜糧油餅交易所

▲前市　開盤定期行情　兩錢分
本廠標準油　標準花生仁　輪船豆　前盤收盤
所股票

上海糖業交易所

又本平格　標準花生仁　本廠標準　輪船豆　後市
▲前市　本所股　廣白　十一月期　十二月期　開盤　收盤
五號廣白　本所股　十一月十二月期　現行

上海煤業交易所

▲前市定期行情　兩錢分
開灤中末　柳江白　林西　開平　本所股　十一月期　十二月期

外國股票

昨星期五，股票總會內交易平平，價如一瑞鎔紗廠不過落一錢五，星圖、公司股價減，其他各股價已列下

西門浦路　廣沙龍　可大　自來火　交通　上海　瑞鎔紗廠　瑞和紗廠　恰和紗廠　恰和新紗廠　東方紗廠　遠東股份　英法地產　耶松船廠

七五年公債　四年公債　三年公債　期票行情　紅白期　東京白原塊　現期

米麥雜糧市

昨日北市雜糧公會，售開各貨交易，祥去米浦口荒豆五十包，油廠幫，法漢陽各埠

又黃次　又白米　又新米　又白和　又絲元　又勳和　又新次

蘇州米市

朱陵陳林鄭章林▲仁　記和泰　家和　毛大寶慶　生根　延戶　船戶

閘北米市

昨日北市河下來源，各幫米船共到二十五號，由滬寧火車運來包子車十三號，白粳晚粳則仍照平昨價，白元尖粳各五分，市情平穩，成交大盤行情列下

滬南米市

昨日南市河下到船計有角里、松江、同里、黃渡、泗涇、朱家角、南翔等帮，售價比上日略增一角之譜

食品

業廣 會德 會德 三新 公和 衆古 德和 古仁 大昌 公與 連芳 恒祥 生利 太和 北昌 泰和 福和 可大 德利 生大 新和 頂源 大德 正大

棉紗市

昨星期五，大阪三品電報，近期爲一元起，合售價跌去，本日頭花十支紗，七月份小去五個磅音，各期均無甚變化

棉絲

十六支紅財神現大包　十六支綠雙馬現大包　十支藍魚現大包
二十支地球現大包　十六支如意現大包

外棉電報彙誌

十二月十六日紐約電，星期四棉價十二月份較前日……

茶市

昨日星期五，寶元、天裕、保昌、八巴利、謙義等各洋行，又華茶公司等，購去眞照頭珠、鳳眉等貨，計十三件，合計五千三百十九件，各茶交易難不多，但市價尚屬平穩，茲將各茶售開列下

洋行	牌號	茶名	件數	價錢	售開

油豆餅市

昨日南市浦江之進口沙船、夾板等貨，計有各號豆油四千件，牛豆油一百件，現大連油二百件，又寶河青豆二萬石，售價亦漲，各貨油價因存底不多，故人心趨高

▲成交各油一千六百餘件　▲市價又漲一二錢

大連油豆餅電報

十六日下午三時二十五分到

蘇州麵粉市

綠紅紅綠藍綠紅綠　炮炮車車日旦兵旦兵山山　鹿鹿

花衣市

連日棉花市面漸見起色，仍無大宗交易，本花衣市尚……

本機布市

近日市布異常起色，營口、安東、烟台、天津等帮皆有所辦，較前漲二錢……

燃料

煤油市

美孚牌　老虎牌　美人牌　寶亞牌　鷹牌……
每箱　每罐　木箱

輪船進口報告

十二月十六日進口
新北京　新寧紹　山東　德安　吳淞　東方　廣東　溫州　香港　日本　長江……

輪船出口日期

本表所載輪船出口日期，均已預先期以上各班均有船不及……

寧波班　### 通海班　### 揚州班　### 汕港粵班　### 烟台天津班　### 長江班

青島班　### 浦口班　### 海門石浦班　### 海參崴班

各國郵船出口

各國貨船出口　### 美國班

德國班　### 英法意班　### 日本班　### 香港小呂宋班　### 印度班

介紹德國肺病專家布美博士 Dr. Bume

布美博士歷在德奧兩國診治肺病十餘年，學術優長，此次應聘來華，本會同人無不欽佩……宏富經驗，之聘任內科教授，……長江數日來求診者……每日下午四時至六時，南市泥城橋門診大沽路一千一百二十號江浙醫院啓

羅傑律師代表滬海實業銀行公布

啓者本律師代表滬海實業銀行請求清理已奉公堂核准着本律師具函更正合併聲明……

上海自來火公司　煤氣引擎

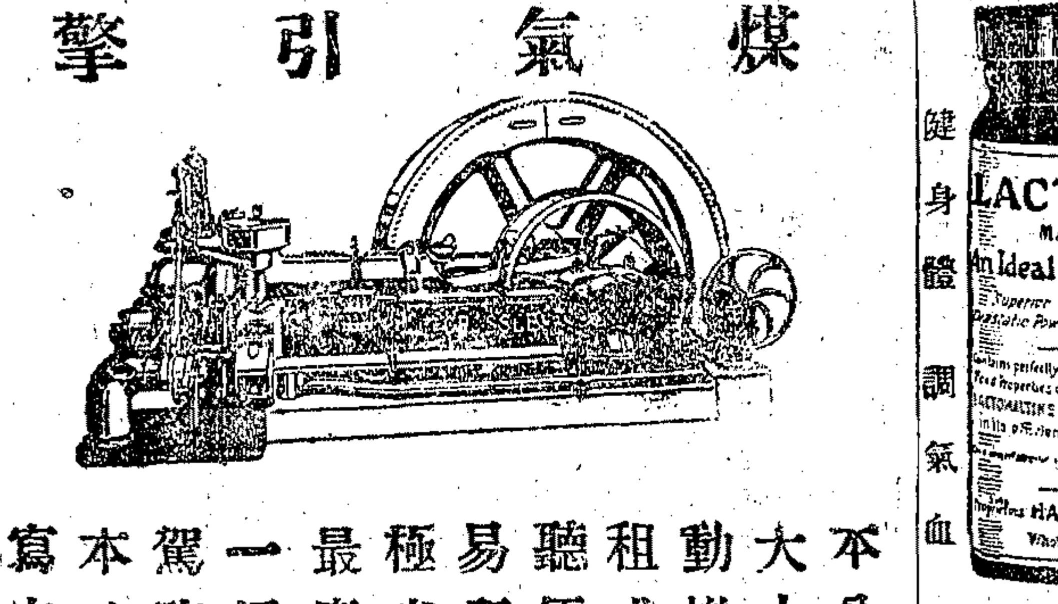

本公司備有大小煤氣引擎，動機或發可租或買，均聽便或管理，易所用節煤氣，極省費亦廉，最取欲詢，一切詳細請駕臨西藏路，本公司機器間接洽字寫也可。

自求多福

諸君能夠自奉儉約，從事去儲蓄，就是自己得福。如若入萬國儲蓄會，那每月就有得一萬元的希望了。諸君要自求多福麽，請速加入本會。詳章函索即寄。

（上海洋涇浜七號）

萬國儲蓄會

麥精乳汁 LACTOMALTINE　市上最補之妙品

健身體　調氣血　味醇美　易消化

上海瑪逵生洋行總發行　上海華英大藥房

廣東種德園純粹補品　參茸衛生丸

本園監製此丸乃純粹之補品，早已著名……每丸二角，每料一元……上海河南路老巡捕房對門種德園老藥局啓

京都天寶齋　嫩面玉容散

一分時立止心胃氣痛藥

蘇州分申　上海恒孚銀樓

本樓創設姑蘇歷今百有餘年，……上字足赤，古法加招，總號在蘇州元妙觀東……紋銀售出六元一角

上海同義堂樓　十九家大同行

門售行情，十足赤字紋銀每兩價洋四十七元六角五分

楊慶和福記　裘天寶德記　慶雲仁記　鳳祥和記　方九霞潤記　景福元記　寶成德記
老慶雲新記　方九霞成記　楊慶和久記　裘天寶禮記　方九霞新記　費文元裕記
寶成振記　老鳳祥裕記　楊慶和發記　新鳳祥德記　慶福星恒記　寶成裕記

上海望平街北口　永豐餘金舖

本號發兌加紹眞字足赤條錠首飾，成色之高，提鍊之淨，業已有口皆碑，各種首飾花樣繁多，工料又極頂眞，售價便宜，收價克己，進出僅差一換，每日行情登報奉聞，伏希公鑒

昨日眞足赤飾金（售出）四十六元　（收進）四十五元

本號電話中央五六六八

包出頭髮生髮膠

化痰唯一上品半夏精

醫學士程佛意監製

上海公館所啓　上海藥品發行程

※本埠新聞※

余蔣電中之四國協定與魯案

▲國民注意

本埠昨接到余蔣兩國民代表來電云、此間輿論、謂四國協定、無非爲取消英日同盟之尾聲、以顧全日本體面、其效力範圍、僅限於太平洋島嶼屬地之保持現狀、並不涉及中國、鄙意將來九國所簽之約、必以路德原則爲根某、星期六中日談話會中、討論膠濟案、中國主張收買該路自修、不許中日合辦、日本提議暫只討論贖買問題、並提出下列數項、㊀山東路礦、在巴黎會議時、已估定價值五千九百萬金馬克、(Gold Marks)㊁山東路礦、全係當時德國人民公產、並非德國政府官有、㊂日本未曾交還德政府應償該項公產之欵、㊃單買膠濟路、須價五千四百萬金馬克、(Gold Marks)

總聯會力爭魯案電

▲不達目的寧不簽約

國聞通信社云、昨日上海各路商界總聯合會、爲魯案及二十一條、發致余蔣兩國民代表電云、華盛頓余蔣兩代表均鑒、魯案必須無條件交還、二十一條必須完全取消、此爲我全國國民惟一無二之主張、無論如何、必須抱定目的、堅持到底、近日國內國民大會、各處不約而同、每一舉行、到者逾萬、其所表示、皆在魯案、足見舉國一致、毫無疑義、望告三代表、奮起力爭、政府果有猶制、國民當爲後盾、我國民不知有政府、惟知有山東、千鈞一髮、繫於此時、並望兩君努力宣傳、振奮旅美華僑、萬一不達目的、寧甘不簽諸約、此爲國民最後之決心、千萬注意、上海各路商界總聯合會、

大規模之廢兵運動

▲由社會上有力者發起

國聞通信社云、本埠社會上有力分子、因鑒於中國軍隊之爲患、無論有何良好主張、不能貫徹實行、長此以往、軍權日益膨脹、國是永無整理之希望、故決定聯合全國有力分子、發起大規模之廢兵運動、以國民最後之決心、爲全國一致之主張、聞擔任發起者、已有張謇·徐佛蘇·王正廷·蔣方震·鈕永建·張一麐·沈鈞儒等、不日即可正式發表云、

三寶壠華僑之國事熱

▲請組織航業大公司 ▲贊成國是會議

國聞通信社云、全國商會聯合會、頃接三寶壠華僑聯合會陳造水函云、逕啓者、近閱報載、英國在廈強築碼頭、並以戰艦七艘抵廈示威、我僑民聞之、咸極忿憤、不謂號稱先進文明國、而舉動之野蠻如是、方今政府腐敗、我國民惟有自決、吾輩僑民、敢附驥末、鄙人更有陳者、以爲航業爲交通之根本、查滬上有太古怡和招商之大公司、我國僅佔其一、以勢力言、常爲太怡兩公司包圍、以利益言、招商所得、不及四分之一、今諸君悉係各省代表、曷勿從長討論、集資組織航業大公司、收回航權、一方面請全國國民認股、并聯絡南洋華僑商會、一致進行、閩非律賓華僑聯合會、已有是項議案通過、務望諸公協力進行、衆志成城、可以必也、至商聯會發起之國是會議、我華僑民、亦深表同情云、

國民外交大會之昨聞

聯合通信社云、全國國民外交大會、自主席執行委員李登輝辭職、該會雖派員挽留、尙無確實之答復、外間頗有疑該會不日即將結束者、頃得確悉、該會由北京各團體發起、號召全國、在滬上開會、又得各省區之贊同、聲勢不爲不壯、民氣之不可遏止、如此亦可見一斑、太會將來閉幕、萬一外交失敗、退出太會、或將成爲事實、然年來國內紛擾、已達極點、舍自治則別無方法、昨日各代表中頗有人主張、俟太會閉幕後、該會即改爲各省區一種自治之集合機關、又該會今日下午一時、仍在浙江路商界聯合會開代表大會云、又該會接黃巖縣商會及農會來函、推李濟之出席代表云、

廢止浚浦局暫章之繼起請願

▲浦東同人會致省議會函

浦東同人會繼起主廢浚浦局暫行章程、昨致南京省議會快郵云、南京省議會並吳議員廷良鑒、頃讀緊急提議、取消上海浚浦局暫行章程一案、所論應行取消之五大理由、義正辭嚴、慮周藻密、根據歷來各約、尤見精詳、足執越俎侵權者之口、逖聽下風、殊深欽佩、敝會以十年來見聞所及、關於國家主權、梓鄉農田水利、有應爲貴會告者、浚浦局既每年提取中國海關所撥銀四十餘萬兩、以爲經費、而所行各事、竟不受吾政府節制、又擅攬沿浦之漲灘駁岸、爲該局升科地、質言之、即爲該局最大之利源所在處、遂至沿浦之東灘、盡售於洋商、幾成第二租界、其結果、因填塞浦東出浦各河道、而一遇多雨之天、農田皆受水淹沒、同人等故於民國五六年、曾迭經開會討論、卒無何種效果、民國六七年間、該局將上南川莫大幹河之白蓮涇口、售其升科地於美商大來、建築碼頭堆棧、駁佔該口及半、藉工程學口狹水急、不致淤積爲詞、而流毒所及、民航運貨之船隻、一月之中、屢見傾覆、有滬上各日報爲證、白蓮涇幹支各河、綿亘數百里、照縣志已屆開浚之期、如果實行疏鑿、以求宣洩之便利、則涇口已被堵截、影響豈曰淺鮮、故前去二歲、上海塘工局與上南川士紳及公共團體、會力爭在案、今歲洋涇浜迤北、又任租界駁佔浦身數丈、敝會同人、亦嘗登各報否認、並促各界注意、以求挽救、又無何種效力、又該局浚挖浦南一帶、凡固有之碼頭、與木行所泊之木排、民間所停之船隻、皆不顧一切、惟以斬斷繩縲、暴力壓逐爲事、因此木商公所等、亦嘗代爲呼籲、該局悉置不理、是則該局之侵權病農、害及商賈、可以概見、恣睢專擅、惟利是圖、亦可以測知、倘乞即行提案議決、建議政府、重訂章程、國權民命、胥利賴焉、浦東同人會謹叩、

勸宣講賣選舉票之弊竇

▲以此次省議會爲炯戒 ▲以葉立民尸諫爲資料

江蘇省教育會致本省各中等以上學校各縣通俗教育館各勸學所函云、敬啓者、前江蘇省議會秘書處課員淮安葉立民君、憤本屆省議會議員選舉議長、謬妄者公然以金錢相號召、演出以死諷、同人讀該會秘書處寄到葉君遺書、不禁敬痛交集、我蘇省選政不良、爲時已久、憂時之士、一再忠告、而各縣在法律上、擁有地方選舉權之公民、竟充耳不聞、至本屆選舉議長、幾至未能開議、葉君痛我蘇民之人格、議會之名譽、均將因此破產、於是毅然一死、以期激發其良心、甘受人之深可敬、用情之苦可痛、今者議會風潮、雖已告靜息、安知今日之惡風、不再見於異日、則補救此後之選政、我全省人民、當共負其責、以慰葉君之死、因向省議會索到葉君遺書、並由申報館印贈葉君遺像多分、每種寄奉一分、應請貴校印發各生、並招集講演、(貴館通知宣講員、作爲講演資料、)(貴所印發各小學校、轉發各生閱看、並招集講演、)俾知葉君因議會而死、以期各地方公民、深知選舉權之不可放棄、行使選舉權而有賣票之無恥行爲者、斲喪國民之道德、動搖民國之根本、其罪等於賣國、庶幾一般公民、咸知注重選舉、將來選政得以自此改良、實所企幸云云、

粵新角化驗後之總商會函

▲請各公團評判 ▲成色確較他角低減 ▲羅陳弛禁之害

上海總商會昨致本埠各公團公函云、逕啓者、敝會前以粵省新鑄雙毫、其銀色確較市上通用之任何各省雙毫爲低、而少數八士、容有未悉眞相、當將蘇浙鄂皖閩粵六省舊鑄雙毫、以及粵省民國九十兩年之新鑄雙毫、計共八種、囑托本埠滬江大學工業實驗室、逐一代爲化驗、以資比較、茲據報告、化驗之結果、粵省新鑄雙毫兩種、其所含純銀成色、較其餘六種雙毫成色、低減至百分之十二或百分之十、茲將化驗表另紙開列、附陳台閱、必將發生下列危險、㊀依經濟學者所謂惡貨幣驅除良貨幣之公例、各省成色良好之舊鑄雙毫、必致銷除淨盡、現時雖未臻此境界、而距離已相去不遠、㊁毫洋兌換銀元銅元之價格、必致愈降愈低、凡各種物價、以毫洋爲標準者、又將無形增高、㊂市上通用銀幣、現在祇有雙毫一種、舊鑄單毫、雖出貼水、已屬不易多得、非但零找不便、且使生活程度暗中增高、此爲自制錢廢滅、銅元代興後、已足爲極明確之比例、㊃惡貨幣驅除良貨幣之結果、第一步、爲舊鑄毫洋受其影響、第二步、即爲一元主幣、亦將受其排斥、屆時我國幣制基礎、必致完全動搖、全國所通行者、惟有輕劣之銅元、與低次之毫洋、兩種而已、此爲濫鑄輔幣必至之現象、敝會爲吾國法前途計、不得不希望各公團、以嚴正之態度、下適當之評判者也、至該省所藉口者、無非謂國幣條例、輔幣成色、原定銀七銅三、敝會業於上月漾電、辭而闢之、茲將未盡之意、根據前電、略陳如左、㊀國幣條例第六條、政府及國家銀行、對於輔幣、均有照法定十進價格、無限制兌換或收受之義務、蓋輔幣成色雖低、而政府既負有此種義務、則鑄造自不致漫無限制、即法價亦可以永遠保持、此實爲本條例至要之點、政府如事前漫無此種準備、即不得藉口條例、輕言鼓鑄、粵省對於成色低次之毫洋、僅知源源鑄運、絕不負有無限兌換之責、是爲破壞幣制條例之精神、原電所藉口者、即此一端、已失其根據之點、㊁輔幣額、宜嚴加限制、此爲各國之通例、即國幣條例第六第十二兩條、亦含有此種意義、粵省對於一元主幣、近年絕未見其鑄運入口、惟以雙毫一種、源源輸入、試問國家幣局、專鑄輔幣、則國幣條例第五條、何必規定以一元銀幣爲本位、還自規定以銀七銅三之雙毫爲本位貨幣足矣、該省雖藉口條例、而按之條例、適愈形其矛盾、附陳於此、以待議者之公判、尊渤順頌公祺、上海總商會啓、十二月十六日、

▲各省新舊角洋化驗成色比較表(重量以格蘭姆計算)

省名	幣種類	總重量	所含純銀重量	百分比較
福建	雙毫	五·一五四四	四·二三七七	八二·二
江南	雙毫	五·二二八四	四·二八四六	八一·九六
廣東	民十年雙毫	五·三〇七九	三·七一七	七〇·〇
湖北	雙毫	五·二二一七	四·二九五三	八二·二四
廣東	民九年雙毫	五·四〇一〇	三·七八五三	七〇·〇
安徽	雙毫	五·一五五六	四·一八六三	八一·二
廣東	舊雙毫	五·二九八二	四·二六六二	八〇·五
浙江	雙毫	五·二三一五	四·二一八六	八〇·六

官廳會議閘北界址交涉案

▲內容秘而不宣

江蘇特派交涉員許秋颿、對於閘北東新民路來安里地方、工部局越界排溝築路拔石一案、迭次向領袖英總領事嚴重交涉、迄無具體解決、故於昨日午後五時、邀集本埠軍政各長官、在署會議應付方針、到者松滬護軍使代表汪參謀長·徐警廳長·沈知事·閘北工巡捐局長許人俊·寶山縣知事·總商會洋文秘書張爾雲等十餘人、會議時間甚長、內容秘密、無從探悉、

房屋增租之種種

▲磋商加租事務　國聞通信社云、南京路維新里房客、前因房東有加租通告、請求房客總會維持、昨日房客總會、特致函維新公司云、(上略)查該會所述各節、最重之理由、係因年內爲日無多、加以商業習慣、所有賬目、均須結束、當此市面蕭條、金融困滯時、各房客實難擔此意外擔負、敝總會成立以來、對於房東方面、則誠意請求、荷承採納、允准緩加租金者、實屬屢見不鮮、對於房客方面、從事調查、眞有不能擔負加租之苦衷者、亦不能不代爲呼籲、用特函商貴房東、可否容納該會意見、斟酌添加若干、以紓房客之生計、素仰貴房東俯順衆意、今年年內不加、俟明年再照該會所商條件、由貴房東、必不以敝總會之言爲河漢也云云、

▲新康里房客會議決四條　國聞通信社云、新康里房客聯合會、於前日下午八時、開理事部常會、議決㊀理事長李傳林辭職問題、公決一致挽留、公推代表蔡濟平·潘德培等四人前往、㊁公決加租問題解決後、由全體職員合攝一影、以留紀念、㊂公決十月十一月十二月房租通告各房客、一律照舊繳付、㊃刊印徵信錄、以昭大信、至十時散會、

▲加租索費之辨明　山東路朝宗坊房客聯合會、因有人謀挖該處房屋、橫加租金、鉅索小租、經各房客組織聯合會一致反對、分別具函房客總聯合會、及該路商界聯合會、要求主張公道、茲悉該處房屋、業已有人承包、經房東懿德公司、致函山東路商界聯合會、聲明原函略云、敬啓者、接奉貴會來函、藉悉種切、敝公司朝宗坊房屋、係由房客華洋書局向午生統行包去、至云古沃律師一節、並未知悉、該處房屋、敝處已不負責任、既承函詢、特此奉復、茲查向午生亦係該處房客、又係山東路會員、對於加租另索小租問題、倘某早時推諉、並不承認有此舉動、近因房東致函聲明、向午生無辭可對、以後未知若何了結耳、

▲延吉里和平了結　浙江路延吉里源利公司房東、爲蘇垣鉅富陸姓、今秋本欲加租三成、嗣浙江路商界聯合會及淞滬房屋賓主交誼會、公函陳述一切情形、各房客有已允加二成者、該房主鑒於時事潮流、已和平了結矣、

取締加房租之護軍使令

▲令廳縣妥擬辦法剴切曉諭

本埠警政各官廳昨奉松滬護軍使署訓令、內開、照得近日房屋加租、居民驚擾、房主則強索勒遷、求償無厭之欲、房客則奔走呼號、冀免擔負之重、迭經令飭剴切勸諭、照值定價、不得無故增價、致擾閭閻、無如言之諄諄、聽者藐藐、閭邑居民、因此驚擾不安、實與治安大有關礙、爲再訓令仰該廳署會同察核現在情形、妥擬辦法、剴切曉諭、仍將辦理情形、具報備查、此令、

蘇賑務處勸納附捐

▲果欲勸捐 ▲何必經官之手

國聞通信社云、江蘇賑務處日前因展收各種附捐一年、賑濟各地災民一事、特電全國商會聯合會、要求共維賑務、其原文云、全國商會聯合會鑒、頃准內務部賑務處庚電、藉悉並電貴會、計荷察及、政府採取被災各省官紳士民之建議、將關稅鹽稅及交通等項附捐、展收一年、冀得湊集鉅欵、賑此沉災、且本屆辦法、概作各省振撫、以地方捐集之欵、仍歸諸地方災民之身、語極剴切、諸君通達事理、必能鑒及苦衷、尙祈轉勸各商、照納附捐、共維賑濟、俾登袵席、而免流亡、無任盼禱、江蘇賑務處咸印、

菲政府預防天花傳染辦法

▲無牛痘執照之船客不許登陸

大陸報云、凡由上海乘船抵馬尼剌者、須呈驗最近六個月內曾種牛痘之憑照、否則不許登陸、此爲菲列濱政府預防天花傳佈之辦法、昌興輪船公司昨午接到此消息、當即通告、苟無已種牛痘之憑照、不發船票、又三等艙客及散艙客皆不裝載云、

航業消息彙紀

▲意國郵船公司之攝本號、昨日由滬赴奧、上海旅客中之乘往者、以赴德留學生居多、共有十餘名、搭此輪至柏林云、

▲提督公司之愛爾里治號、由西雅圖來華、二十七日可至上海、船中載來木頭一百五十萬尺、

▲本日太古公司之顯州號出口、錦經綸銀號、有大條銀二百三十四條、約合現銀二十四萬兩、運往廣東、

▲法郵船巴爾介號昨已出口、今次由申裝至馬賽里昂等埠之湖絲、總計一千零二十一件、茶葉共一千箱、山東府綢九十一箱云、

路局近事紀要

▲休假期令晨北上　滬甯杭甬兩路管理局長任小山氏、現有要公、須與交部面洽、特於昨日飭令上海北站預備花車、以俟起行、本定昨夜(十六)快車赴甯、嗣因事不及、準於今晨北行、約旬日可以回程云、

▲各員司補種牛痘　近日滬上發現天花重症、中外人口均有死亡、昨日滬甯滬杭甬鐵路局特令本路西醫鄭保堤等、將全路員司人等、攷驗體格、補種牛痘、以重衛生、而防傳染、

▲斜橋人請停快車　滬杭鐵路管理局、現爲增加行車速率起見、准於明年一月一日起、將上下午之快車與特別快車時刻表、有所變更、惟經過斜橋車站時、該兩列車向不停留、本年春間、曾經該鎮紳商函請路局飭令列車過斜略停、未邀批准、目下該鎮商會會長朱玉堂暨據地方人士公函、以近來本鎭營業日臻發達、行旅之乘坐火車者亦已日多、而滬杭鐵路兩次快車過斜、皆不留停、乘車者殊感不便、近聞該路更改時刻、應請函商路局、准將上午之特別快車下午快車經過斜橋暫停、以便行旅往還等情、當經朱玉堂會長轉函鐵路局長、請予核准施行云、

▲昨日運滬之現洋　滬杭甬鐵路上海南站、昨日(十六)由杭開滬之早快車、在杭州造幣廠裝來新幣十一萬元、分裝二十二箱、係上海中國銀行四萬元、日夜銀行三萬元、交通銀行二萬元、鹽業銀行二萬元、又松江典業銀行運交上海大陸現洋五千元、又松江信餘運交上海信元現洋九千元、又松江甡源運交上海鴻賚現洋七千元、以上共計運到現洋十三萬一千元、均運抵上海南站卸車、

糖市之昨訊

東糖市面見疲、銷路呆滯、連日劃市稀少、新青糖昨日開四兩七錢、市上一售即盡、糖青北市行家裝往徐州約有一千五六百包、呂宋青正色三號、近價五兩三錢、潮陽青糖開四兩七錢、後船到貨、勢難看小云、

美新聞家格拉士君今晚來滬

萬國報界聯合會、其中組有新聞調查委員會、其委員長爲格拉士君(Mr. Frank N. Glass)、格拉士君、前曾任美國新聞紙出版界協會會長、此次偕其夫人公子來華游歷、在北京時、曾受各方面之歡迎、其子係紐約世界報之助理編輯、與其父同爲出席檀香山世界報界大會之代表、現聞格拉士君伉儷及其子將於今日晚間由京抵滬、本埠已有準備歡迎者云、

調鄂海軍陸戰隊由閩運滬

海軍總司令公署日前據第二艦隊司令杜錫珪呈稱、現值冬防期內、長江上下游防務更重、所有長江各要塞砲臺、已與吳巡閱使商允、撥歸海軍守護、以期策應靈通、刻下正在布置一切、惟是陸地防務、非有陸戰隊士、不足以應調遣、應請撥派陸戰隊一連來鄂、以應調度云云、蔣總司令據呈後、當即飭令福州馬尾船政局內之陸戰隊營長林銘西、於第七第九兩連內、抽派一連來滬、以便轉輪赴鄂、茲聞福州林營長奉令後、以營內隊士無多、僅於七九兩連各抽一排、合計一連、已於前日令由靖安運送艦運送到滬、當奉蔣總司令諭飭暫駐高昌廟陸戰隊營內、候楚泰軍艦定期開行運鄂、候差云、

和尙浜口火警三誌

▲鄰居二十七家之公憤 ▲請懲草菅人命之崗警

本月十二夜一時許、老北門內紫金路四十八號錢姓、不戒於火、殃及左鄰貧民張榮發即張武珊、張被警拘區、致其子女三口、葬身火窟各情、已迭誌前報、茲悉該段各商店居民二十七家、大動公憤、以張榮發之子女三口生命、顯係斷送於該警士之手、現僅存年逾半百之二老夫婦、痛不欲生、觀者無不墮淚、若不將該警嚴加懲治、實不足以儆橫蠻而平衆怒、聞昨已聯名呈請淞滬警察廳長、俯念生者無依、死者更慘、査明是夜該段之站崗警士、按律治罪、以爲輕視民命者戒、原呈錄下、具呈人協大柴炭店等二十七家、爲巡警警官、恃勢欺人、滅絕人道事、竊民等均居治下、因本月十二夜一時許、紫金路東口四十八號門牌居民失愼、殃及左鄰居民張榮發、火熾之時、該民從夢中驚醒、祼體開門喊救、旋欲入內拯救室內之子女三人、不料被該處崗巡、遽認爲火首、不分皂白、立拘進區、該民聲明火非我起、即進區受懲、請求稍容片時、以待救出子女三口、該警非但不從、反加痛毆、見勢可怖、雙膝跪下、泣求救出子女三口、再行進區、又被足踢、不容辯論、祼體拘區、不加考察、濫行羈押、不即放出、轉瞬之間、可憐該民子女三口、同葬火窟之中、如若該警稍重人道、何得遭此慘禍、地方設立警察、乃係保衛人民、今該警如此野蠻、恃警察之勢、痛毆人民、復加以濫拘濫押、視人命如草菅、民等均是近鄰、慘不忍視、心實難安、未甘緘默、是以聯名具呈、環乞廳長迅賜核准、飭提該警到案、按律懲治、以伸國法而慰亡魂、不勝感戴、謹呈、諒該廳長斷不能曲加庇護、致代人受過、並於所屬警察、必能嚴加訓諭、毋再罔分輕重、濫用職權也、

水巡西捕毆斃米船夥四誌

▲常熟米商之公憤 ▲停運米糧之最後手段

米船戶羅子峯之管船老大曹阿根、被海關西捕拌迪生、毆傷身死一案、已誌前報、茲悉此案除屍母曹包氏及常熟幫米船戶徐伯英等、具呈地檢廳請求爲死者伸冤外、昨日又有常熟米商公會曹似亭等六人、列名公呈、略云、常熟米船戶、前日已開會議決、如此案不能得滿意之解決、當通知蘇浙兩省各幫米船、停運米糧來滬、影響所及、恐於滬上商市、大有妨害、應請貴廳長迅向該西捕之該管領事、嚴重交涉、以平公憤云云、

盜犯遊街槍決記

▲刑人於市與衆棄之

十六舖源豐衣莊、福佑路豐年米店、南碼頭烟紙店、浦東沈家弄小米店等處、先後被劫銀洋飾物、報請警察廳、飭由偵緝隊郝隊長、督同趙隊員等、將此案中盜犯張得標·譚學桂·顧金枝·徐廷榮等四犯、先後在上海小東門及江甯等處、一併拘獲解廳訊供、詳解護軍使署訊辦在案、茲悉該犯等、業奉軍法課長一再提訊、該犯等直認不諱、案無遁飾、電詳軍民兩長、令飭就地槍決、以昭炯戒等因、昨奉軍署令飭警廳派警至滬杭甬車站伺候、迎提該匪等、一面加派軍隊、將張得勝等四犯、押乘火車、由龍華來滬、警察廳徐廳長亦命郝隊長、率同全班偵探及保安隊等、詣車站將該四犯迎提到廳、法捕房總巡石君、偕二號西探長率同華探等到廳參觀、鐘鳴十一下、徐廳長率同司法科劉科長等、在該科升坐公案、命張得標·譚學桂·顧金枝·徐廷榮等四犯上堂、略詰年歲、驗明正身、喝令分別如法捆綁、每犯乘坐黃包車出廳起行、該犯前後左右、由偵緝隊保安隊、分途護解、進大東門、由發浜路、出西門、往北方板橋、進拱宸門、至新舞臺往北、由民國路往東、進新北門、由福佑路往東、出福佑門、道經豐年米店門前、該犯等要求一元、於是由民國路往南、至小東門、往東大街、過十六舖橋、由老馬路往南、經過源豐衣莊門前、該犯等又向該衣莊要求資助車金、該衣莊執事、見而憫之、亦付給洋八元、令其每人各得洋二元、然後押解至大碼頭浦灘、排列馬路旁、保安隊隊士爲之執行、將張得標等四犯、一律槍決、奉徐廳長委派郝隊長、驗明四犯氣絕、諭令由堂棺殮、發封屆壇、當該四犯坐車遊行時、咸皆口唱四郎探母打金枝等戲劇、眞愍不畏法也、

搭客殘殺淫汚船戶案

▲狠心之搭客 ▲復仇之少女

向在東台鹽城等處來往之航船戶徐長發夫婦、生有二子一女、長子二十七歲、次子十三歲、女年十七歲、舊曆十月二十五日、有搭客王錦樹丁高奎王懷中、及並不知名之陳郭等五人、乘徐船往鹽城、舟至半途、錦樹等商通、將徐夫婦與兩子、一律開槍擊斃、祇留十七歲一女、復遭若輩姦污、該女乘隙與訴鹽城縣公署、派警將丁高奎王懷中、並陳姓等拘獲訊押、其王錦樹與郭姓、均在逃未獲、於是該署將錦樹之父王川茂、提案押交、而錦樹之兄王錦珍、聞知情急、來滬調查、前日査到海潮寺前建裕里三號吳殿選車寓中、見伊弟錦樹、避匿在內、査已死徐長發、爲吳之姪婿、吳得悉前情、遂帮同鳴警、將錦樹拘送一區三分所、警局連同樹珍吳殿選、轉送地方廳、經檢察官訊供之下、判王錦樹收押、着王錦珍等報告該公署、來文迎提、

上海改造商港委員報告書概要(續)

(第三)水路

年久白濁痊愈斷根

前朝家藏珍貴細毛一律廉價出售
三馬路石路口 華豐莊啟 電話中央一九八六號

甯波華泰塔夫綢 浙興昌永緞 杭大成綢
廠駐滬批發所遷移通告
本所於本月初二日由泰和里移至租界北石路南香粉衛內第二十號門牌照常營業本外各埠寶號恐未週知特此登報佈聞 電話中央五千七百二十號
B 6421

留日醫士譚佐純特治
純會於日本帝國病院研究外科及花柳專科有年故對於外科以及各種淋病下疳等症無不藥到病除所用手術均以最新發明法療治於下疳用特別藥發治潰爛處止十二小時至二十四小時內即可將潰爛腐敗肉脫落促進痊愈實爲治下疳無上之靈藥也今設診所於北四川路四十三號二樓此佈
Z B 9230

增加煤屑碼頭費通告
近因百工應貴生計維艱左列各碼頭對於增加煤屑碼頭費上岸費及貯存出貨費等認爲必要現定於一九二二年正月一日起上岸費貯存費及出貨費(包抱十日棧租免費在內)每噸租每噸每月銀一錢自一九一九年以來地價日昂職員僕役之薪金工資苦力雇費小火輪舟碼頭修理費各項開支等均無不增加是以現行稅則不得不修正耳特此通告尙希 公鑒
虹口碼頭 三井碼頭 日本郵船會社碼頭
招商局北中華棧楊家渡碼頭 大阪商船株式會社碼頭 南滿鐵路公司碼頭
海洋社浦東楊子碼頭 菱華倉庫株式會社張家浜碼頭 義泰興煤號董家渡碼頭白蓮涇碼頭
日清碼頭 大倉碼頭 漢冶萍煤鐵廠鑛公司碼頭
同啟 CB 1207

上海善寶街 王大吉堂
本堂杜煎虎鹿龜驢霞天毛角鹿腎等諸膠 採辦各省道地藥材 虔修丸散膏丹 新發明 百補全鹿丸 十全大補丸 人參再造丸 參桂鹿茸丸 百補全鹿汁 牛夏灩爲止咳化痰唯一之良藥也 均屬冬令極宜之補品並秘製 倘蒙惠顧 無任歡迎
丙B 1542

上海四馬路 天吉堂藥號
本號採辦正道地頭等藥材精製鮮明飲片皮修丸散藥酒藥油現發明特製滋陰補腎蛤蚧酒尤爲特色專治腎虧體弱咳嗽諸症等症飲之最爲有效男婦老幼皆宜若無病常飲添精神健脾胃和氣血强身體豈特却病每瓶一元每打十元中瓶半元每打五元活蛤蚧每對一元四角家藏正仙品馬寶治凝如神每分二元 舖設北四川路聚寶里口

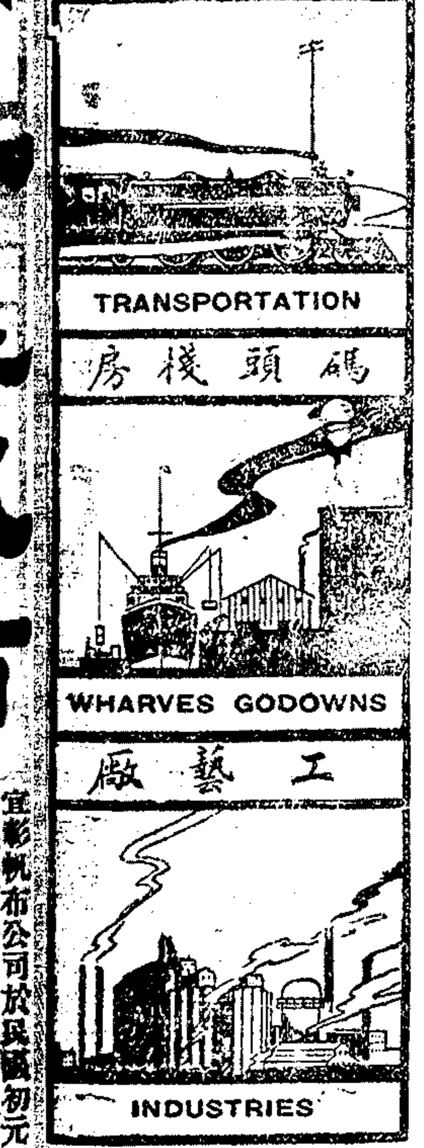

美商 亞洲建業公司
本公司承辦 ○水廠○電燈 電車○橋樑○鐵路○運河 工廠○商埠○水利○房屋 基礎○以及一切建築工程
辦公處 上海廣東路三號 電話中央一千三百十六號

三星帆布
宜彰帆布公司於民國初元在天津創製中國防水帆布第一家並製皮革箱包以及衣包一切物美價廉誠銷行北洋不計及南洋各埠亦行銷數於茲數云守信守誠無虧商德故以信用換來今日之美滿名譽今後精益求精以副光顧諸君之雅意更新於時貨時務必認明三星商標爲要庶不致悞
上海總經理處法租界天主堂街同順長記 總批發處天津宜嘁商行
4468

老聾能復聽
市上耳聾丸藥何多○當推二馬路中市直街京都天寶齋爲第一○僕已親自考過○方知眞實效驗○務請留神 大凡有一病必有一藥有一藥必治一病如服不見效孝即非對症之藥雖化費千金終難取效僕年近五旬兩耳重聽已七年矣遍訪良醫服盡諸藥毫無影響於是聽天由命不望復聰矣乃去歲偶觀申新兩報見京都天寶齋告白云萬國九洲耳聾第一聖品治耳聾極安極靈即由郵局匯洋十元購耳聾藥品兩料按日試服果覺身體漸强兩耳稍聽又續購兩料丸服痊愈末及服完居然復聽如故矣而且起居一切勝如壯年想數年宿疾一旦失去豈非喜出望外爲此登報以揚仁風謹告同病者
山東滕縣北門裏黃項才謹告

上海四馬路 [illegible]細毛皮衣絨呢大衣照碼八折 初二起 一月

▲第九節　一般計畫、經委員會對於揚子江口三夾水口之全體潮流及其他情況、切實研究、卒認改善兩水路爲最適當、遂決定對此水路、而施濬渫工事、又開工之後、須徵必要之報告、由中國海關、時時發表航海圖、對於河口、須應續爲周密之觀察、此爲委員會所認定、而又爲建言者也、

▲第十節　應急手段、委員會基於一般計畫、而於工事目的之下、對河口之技術上觀察、應續施行、提議兩峽水路、漸次加以所需之改善、河底六百英尺之河幅、與最低潮之際、須使吃水三十三英尺之船舶、適於通航、而施以浚渫工事云、對於此層、日本代表廣井博士、提出保留案、以浚渫法爲唯一之改善手段、誠贊成之、惟浚渫本工事初着手前、欲知其砂土填充之狀、先行試驗的浚渫云云、而他委員則主張試驗的浚渫無效、對於全計畫之基礎爲不安全云、抑實際問題、爲必要的補助工事、無論租賃或購買、總從其最經濟的方法、然不可不備二臺之浚渫機也、對於此之記號及相關等、與中國海關詳切商議云、

（第四）　港內設備

▲第十一節　一般計畫、委員會主設公共碼頭、及碇泊所、第一先就黃浦左岸（譯者按此係注意浦東之一點）與上海接近之地、設立公開的商業用船塢、並於河口附近之左岸、設立定期船臨時碇泊所、而此兩設備、須考慮將來之發展、與擴張之餘地、現在河沿地域及浚渫局用地、利用港口、且爲將來之發展而獲得鄰近地、

▲第十二節　應急計畫、委員會並爲如次之建言、一千九百二十一年四月、對於技師長所提出之黃浦改善、及維持之一般計畫實行、而爲浚渫工事、第一港口最低水之際、須有三十英尺之水深、而加以改善、其他黃浦河口附近之左岸、爲郵船及客船而設六百英尺之碼頭、設置可容長二千五百英尺一寸之船四五艘之碇泊所、及起貨塲●倉庫●小碼頭等、並爲接續軌道之設備、不但保存現在之繫留標、更須增加、而謀得必要之土地云、

（第五）　財政計畫

從第十三節至第十五節、專就財政計畫建議、委員會核計即時必要之支款、總計需一千七十三萬兩規元、此中含有水路之改善、港內設備之費用、而浚渫費爲四百二十萬兩、前記商用碼頭建設費四百五十萬兩、定期船碼頭費六十二萬兩、其他之費目、則包含繫留具之購入、測量費、及臨時作業費等、依課稅之年收入、與年支出費額、對照收入、可過剩四千一百兩、支出則因逐年事業之擴張、而着手於主要事業、勢必增加、一面增進貿易之發達、而收入則次第增加、此可預定者、目下爲濬浦費用之課稅、將關稅六釐改爲一成、年可得一百萬兩以上、又該報告中、揭財政上之收支表、而示其詳細之計算、一方之財政案、揭港債募集之計畫、較之起業費、共二十七萬兩之餘裕、又未後本報告書所建議之新改造局、將接受現在濬浦局所屬之財產、據此計畫、其工廠土地建物現金等、估價爲一百萬兩、既成之黃浦濬渫事業、估價爲一千萬兩云、（未完）

◉交通大學上海學校募捐會紀

徐家滙南洋公學、自改組交通大學以來、對於校務整頓、積極進行、頃該校職教員、因體育室●學生會集室●養病室等、尚未設備、擬募集捐款十六萬元、經營此等建築、前由該校張劍心主任委教職員張貢九過養默沈叔逵李松濤曾文奎胡次珊陳定評胡粹士沈同一周明誠王寅清朱寅三吳采人等十餘人爲臨時籌備員、擔任規畫一切、頃已擬就大概辦法、因於十四日晚、召集大會、討論進行、是日下午四時、在該校大禮堂開職教員全體大會、計到會者大學中學小學職教員共一百餘人、首由張劍心主任宣布開會宗旨、略謂、體育室●學生會集室●養病室●三者、關於學校訓育及衛生、至爲重要、現在各處大學、均有此項設備、而本校尚付闕如、勢非提前建築不可、頃已由籌備諸君擬就大概辦法、是以特開大會、報告一切、務請諸君各抒偉見、贊助進行、實爲學校之幸云云、繼由小學主任沈叔逵報告辦法、內分下列各項、（一）捐啓具名、由交通大學上海學校教職員學生全體代表具名、（二）募捐方法、由教職員學生分隊募集、並先自認捐若干及認代募若干、以爲外界提倡、（三）捐款紀念、於新建築內設立紀念塔、按照捐數多寡、分別題名、並贈送金質金牌等、以爲紀念、（四）辦事方法、由教職員學生全體代表組織籌備建築委員會、擔任一切云云、報告畢、略加討論、全體通過、繼由大學教授過養默報告建築計劃、將體育室等建築圖樣、內容外觀、詳細說明、並謂、此項圖樣、係按照各處大學所有設備、折衷規定、頗爲完備、計體育室需款八萬五千元、學生會集室五萬五千元、養病室二萬元、共計十六萬元云云、繼由大會推舉教職員代表、除校長各及主任外、計推定陳石英胡次珊胡粹士周明誠曹銘先顧子競朱寅三過養默胡明復謝爾屯湯姆生等十一人、爲大學教授代表、陳定評胡子美黃厲孫李偉伯余纘恩于雲峰吳采蘩等七人、爲中學教授代表、張師石吳叔匡沈同一等三人、爲小學教授代表、楊德新武被航王寅清曹文奎陸慧剛等五人、爲職員代表、旋即分塡認捐及代募數目、計當場認捐共七千四百九十元、擔任代募、共一萬四千七百二十六元、兩共二萬二千二百十六元、報告捐數畢、已六時餘、宣告散會、晚間七時後、在大禮堂開學生全體大會、由張劍心主任宣佈開會宗旨、代理副主任張貢九報告大概辦法、過養默報告建築計劃、大致與前相同、報告畢、全體舉手贊成、旋由學生某君提議、各組代表、當於明日十二時以前、分別舉定、所有認捐及代募數目、於明日午後六時以前、分別認定、一併函達主任、全體贊成、當即宣告散會、頃聞各級學生代表、均已舉出、將於十八日開全體代表會議、籌劃進行、所有捐款、擬於來年四月底以前、全體募集、即行開始建築、秋季開學、即可告成、茲將該校募捐緣起、附錄於後、

▲籌建本校體育室學生會集室養病室緣起　本校成立垂三十年、來學之士、先後達數千人、畢業以後、而能用其所學、服務社會、卓然有以自見於當世者、不可勝數、其成效之昭著、固已爲國人所公認矣、本年改組大學、各科設備、積極擴充、期以數年、足與歐美著名大學相頡頏、顧大學之設、不僅爲研究學術、亦所以造就完備人材、舉凡修養身心、鍛鍊智力、與夫發展學生個性之具、均須注意及之、是以東西各國大學、於此類設備、如體育室學生會集室等項、莫不建築宏壯、佈置完美、使學生課餘得以藏修游息於其間、智力身心、因之而日增強健、出而用世、足膺鉅艱、至養病室之規劃、幾與醫院相埒、其衛生之注重又如此、近年以來、國內大學有鑒於斯、亦莫不經之營之、不遺餘力、本校在東南各省學校中、成立最久、而於上述諸端、獨付闕如、寧非憾事也乎、同人等或任教職、或爲學生、內承父兄期望之殷、外念社會付託之重、職責所在、緘默難安、再四籌議、僉以體育室●學生會集室●養病室●三者、當於來年興築以應急需、第預計建築費、總額約需十六萬元、就本校經濟情形而論、雖改組以來、常年經費、裕於曩昔、然頃者添建機械工廠、已費十餘萬元、而無綫電台之擴充、紡織工科之添設、均須及時舉行、需款至鉅、若於體育室等項之建築、乘籌並顧、力有不勝、竊念自頃稱張、國事日亟、海內人士、咸知立國根本、端賴教育、如天津之南開大學、江蘇之東南大學、福建之廈門大學、均荷海內賢達、慨捐鉅款、是以規模大具、懿譽日興、況本校創設以來、成績昭著、而自今以往、所以貢獻於社會者、尤復不可限量、倘爲將伯之呼、必荷同情之許、用敢不揣固陋、酌擬大概辦法、恭獻台端、佇候明教、同人等興身學界、財力棉薄、亦當敬隨諸君子之後、勉効涓埃、共襄盛舉、倘荷慷慨資助、俾得早日觀成、則非惟同人等感佩高誼、而未來之學生、均感無涯之賜矣、

◉交易所員之算賬聲

本埠九江路某交易所開幕以來、營業不振、理監各內意見參差、總務科內人員辦事敷衍、以致該所股票跌至票面以內、經紀人有虧折逃匿者、所員亦早人人自危、乃前日適屆發薪之期、理事部內忽發出一函、大致謂本所接洽合併、略有頭緒、而將來本所所員、能錄用者爲數有限、同事諸君、務希及早自謀他棲、本理事部現已決定、所有各員中、除另單通知留存外、應支薪水、以本日爲止、即希查照云云、乃所員等以年關在近、大起恐慌、羣至總務科質問、而科長答之未合、羣情憤激、幾至用武、相持至晚八時方散、昨日該所員等全體集議、決定先以公函理事部質問、其函云、謹啓者、同人等自九月五日到所、正式服務以來、迄昨日已三月有半、詎一旦猝遭非法遣散、且僅給半薪、威逼強領、同人等均抱不平、爰衆會議、僉以商業慣例、夥員退職及遣散、除應得薪金外、另給退職金、以資體恤、即最近某市場停業塲員、均給薪二月、並給川資、亦屬例有可援、況同人等自養成以至服務、時延半載、而所得薪金、僅三個月、其餘三月、耗費及退職後、歸家川資等、從何着落、爲此提出要求、援諸情理、率屬公允、再同人等此次猝遭遣散、應請所中登報聲名、以釋羣疑而清手續、同人等既遭解職、未便久留滬上、明日上午、至所佇候答覆云云、

◉道路會山東隊之聚餐會紀

▲李英石主倡公墳

前日午后六時、全國道路徵求會山東隊隊長李英石、邀集該隊副隊長趙芹波臧應遜、參謀長周雄篤、隊員熊育衡周悅生蕭穆臣李叔臧顧韻林吳靜存顧嘯農姚欣之毛伯如沈亮欽諸君、暨來賓陳維新吳山等二十餘人、假座小有天大餐館、七時開筵叙讌、八時主席李君報告、鄙人向來對於徵求事宜、均一概謝卻、因無經驗而又不暇問及故也、何以此次全國道路建設協會、鄙人竟不揣冒昧、忝任山東隊徵求隊長、因鄙人現辦滬閩南佑長途汽車公司、深知道路交通、與農工商業教育文化、確有重要之關係、連日各報紀載甚詳、無容贅述、敝公司現已興工修造橋梁、其築路進行之種種困難、據鄙人所親歷驗者、特爲諸君略言之、（一）迷信風水、測繪工程師、每測至一墓地、或坐宅、前後即要生許多糾葛、費許多廢煩疏解、而地價亦因之低昂不一、大爲築路前途之障礙、耗時損財、進行遲滯、猶幸敝公司職員在未興工時、純恃毅務、若有薪俸、則有許多職工、因故停頓、靜待解決後、始能進行、則公司損失、何可計算、故就此以觀、我敢斷言中國交通、萬難發展、今幸全國道路建設協會發起、諸君登高一呼、協力提倡、講演種種關係、破除種種障礙、鄙人希望將來一律主張、建造公墳、全國要除出許多地方來辦建築開墾、迷信破除、進行迅速、易貧爲富、普及文化、移風易俗、亦即指日可見、鄙人故謂欲便利交通、須先破除迷信、欲全國實行破除迷信、尤貴提倡建築公墳、以上數事、均望將道路會會員、勉力圖之、此次徵求、萬望諸君努力、多得一會、即多得一助手、全國人人皆爲會員、自無上述迷信與拾價諸積弊、而分段築路、組織公司銀行、及汽車工廠等、自易逐次推行順利等云云、隨請陳君維新、演說徵求辦法、吳山演說道路權利、純在我國人奮興、實行去做、上可滌除數千年來不治道路之國恥、下可爲四萬萬同胞子孫、開創實業富源、普及文化之幸福、洋洋萬言、衆皆鼓掌稱善、十時許、衆各盡歡而散、

◉友華銀行銀市報告

中美新聞社譯友華銀行十六日報告云、昨日倫敦銀價近遠期俱跌一便士之八分之五、紐約價跌至六三又八分之三、倫敦紐約間滙價跌至四一七又四分之三、今日此間開盤金鎊十二月份爲三先令七便士又八分之三、一月份爲三先令七便士半、二月份三先令六便士又八分之五、金洋十二月份爲七五又四分之三、一月份爲七四半、二月份爲七三又四分之一、午後市況更堅固、交易價金鎊十二月份爲三先令六便士又八分之五、一月份爲三先令六便士又四分之三、金洋十二月份爲七五又四分之三、一月份爲七四又八分之五、二月份爲七三半、倫敦紐約市況俱軟弱、

◉銀洋市況之報告

金融通訊社十六日報告云、今日洋價早市頗疲、價曾跌至七錢二分八釐五、收盤爲七錢二分九厘、與昨同、午市忽又漲高至九厘七毫五、洋價漲跌不常、市面頗形不定、惟津帮已停止購買、故市上新幣價見低落、午市漲高原因、大概係人心看好之故、據聞銀行尚有售出、否則當在三分以外、但津帮需要既減、洋價實未能過於飄高也、銀折早市二錢二分、較昨小一錢、午市又小至一錢、有餘經出欵、市況愈鬆動、銀行收欵四十萬兩、

◉浦東美孚貨棧被焚

▲損失十萬

星報云、上海美孚油行浦東貨棧一所、昨夜被焚、估計損失約十萬兩、該棧係以木造成、長寬各二百呎、內貯雜物、以爐●燈●爲最多、起火時、約晚間九時、風勢頗大、撲滅不易、美孚自備之救火隊、及上海救火隊等竭力施救、火勢遂未能蔓延、夜半後火始熄、

◉海上球訊

▲南洋與約翰　南洋約翰兩大學之足球隊、素執東南八大學之牛耳、上星期六、在約翰操塲比賽、歷兩小時之久、不分勝負、今日下午二時、復在徐家滙南洋球塲比賽、想各界之前往參觀者、必不能少、聞南洋體育會、因念本年江蘇水災之鉅、爲歷來所未有、嗷嗷哀黎、待賑孔急、特假此時機、發售足球入覽券、每券分二角五角兩種、如南洋學生之周急好義、亦可以風矣、

▲義勇中華與蘇格蘭　本月十八號星期日下午三時、爲上海萬國義勇軍中華隊與蘇格蘭隊足球比賽之期、地點擇於徐家滙南洋公學、聞中華隊內足球選手、均係從前各大學之足球健將、屆時一番比賽、其競爭必大有可觀也、

▲同濟與通惠　本日（星期六）下午二時、中法通惠工商專門學校足球隊、往吳淞、與同濟醫工專門學校球隊比賽足球云、

▲二師與英華　青年會聯絡本埠各中學、組織籃球隊、自成立以來、練習僅三月、而成績頗有可觀、昨日下午一時半、在該會健身房舉行最後之決賽、第二師範與英華學校相比、結果分數、第一次英華二十一、二師十、第二次英華二十一、二師十二、英華勝、

▲華童校友與番中丞　今日（十七日）下午二時半、華童公學校友會足球隊、將與番中丞公學比賽足球、地點在倍開爾路番中丞公學、此爲華童校友會足球隊成立以來第六次之比賽、所選隊員之精嫺、較前數次有過之無不及云、

▲濟心與二師　本埠省立第二師範籃球隊、今日下午與南門濟心實業籃球隊比賽於濟心操塲、結果爲二與三十之比、勝屬濟心球隊、

◉集會一束

▲中國女子體操學校　定於十八號、假寧波同鄉會、爲十四週紀念開游藝大會、

▲安徽學生同鄉會　定於十八號（星期日）下午一鐘、假本埠西門白雲觀惠靈英文學校、開成立大會、

▲青年會　今晚（十七）八時開冬季第四次同樂大會、選演實業愛國愛情大電影「六隻雞」五大本、中秋養雞孵卵之妙法、賴以接濟軍用、出於智勇兼全之愛國兩少年與兩女郎、互相贊助之力、勝敵榮歸、各成眷屬、情節大有可觀、座券三角、會員減取兩角云、

▲尙賢堂　定於十八日下午三時、開中外教務聯合會、請廣學會著名教士李路得演講基督與東方博士、入座聽講、均可自由云、

◉浦東中學畢業式預誌

浦東中學定於本月二十八日上午十時、舉行第十屆畢業式、已由校長朱叔源柬邀各界前往觀禮、是日特備小輪停泊南市徽寧碼頭、迎送來賓、並假瑞昌木行爲招待所云、

◉青年畫會展覽會之情形

昨日爲青年畫會繪畫展覽會開會之第一日、中西人士參觀者、約六百餘人、會場陳列作品、共一百三十餘件、佈置亦清雅、來賓均覺滿意、該會幷備有目錄及宣言書、贈送來賓、其宣言謂該會有三宗旨云、（一）使一般在枯寂冷酷生活中之人、稍受藝術之感化、（二）使一般未曾接觸藝術之人、引起其創作慾、（三）表布全體會員半年來研究之所得、請海內方家詳確指止、此後更當努力研究、創造生命之民衆藝術、以期光照黑暗之社會、

◉工商友誼會介紹部消息

上海工商友誼會介紹部、近因安徽六安縣實業傳習所招收所員、故致函該會請代招收、其布告云、本所製造科需用職工、祗因六安地方風氣未開、招收艱窘、故今特在本埠設立辦事處、招收練習生五十名、附有規則、該生學製各種生髮油香皂檀牙粉天然墨水粉墨汁封蠟等物品、如有願就斯職者、務速報名入習、該會接到此項佈告、不勝欵然、但不知是否眞確、須由該所派員來滬、方能實行招收、現聞該所所長宋慶昌、擬來滬與該會主任商某接洽云、

◉甬同鄉之追悼會紀

寧波旅滬同鄉會、於昨日十五禮拜五二時、爲錢呂兩公開追悼大會、會記各報、茲悉是日會塲、在該會演講廳、臺上設有靈座、供列香花、臺下四周、滿懸輓幛輓聯、與祭者百餘人、該會所設公學學生、亦整隊前來、唱歌行禮、其秩序先由婦孺救濟會軍樂隊奏樂開會、次由方椒伯君宣開會辭、學生唱追悼歌、全體行禮、袁明山烏崖琴二君讀誄詞、陳蓉館君報告錢述三事略、趙晉卿君報告呂耀庭事略、家族答謝、末奏樂、禮成而散、

◉朱醒華對於縣教育會之意見

▲擬請加入區教育會會長列席與議

奉賢城市教育會會長朱醒華、近致省教育會函云、逕啓者、案查勸學所規程施行細則第二條、關於勸學所召集縣教育行政會議時、其列席人員共分五項、此五項中、除縣立校校長外、大率屬於教育行政人員、即縣知事特別指定之教育會會員、僅縣教育會會長有與議之權、而對於區教育會、既無關係最切之教育代表與議、自不無隔膜之弊、夫勸學所既爲全邑教育行政機關、而縣教育會議、又關於全邑教育之進行、則議一事、立一案、不能僅憑少數教育行政人員、與縣立校代表之意見、使根本教育之區立學校人員、毫無置喙之餘地、鄙意區教育會會長、大率爲各區國民學校教職員所舉出、自能代表全區國民學校教職員之意見、嗣後縣教育行政會議、可否加入區教育會會長、列席與議、如蒙貴會贊同、請賜轉呈教廳、令行各縣知事、轉飭勸學所解釋第五項教育會會員、係包括區教育會會長在內、藉以代表全區教育界之意見、實爲公便、

◉仁濟醫院募捐消息

山東路仁濟醫院、自設立至今、治愈貧病者不知凡幾、今年診症尤爲忙碌、增聘良醫、添設器具、以致該院經費異常支絀、雖經各界熱心贊助、各界人士踴躍輸將、不敷尚鉅、倘望海內好善君子、解囊襄助、茲將滬埠陳炳謙募得之款錄左、劉石孫三十元、黃季植十元、趙灼臣一百元、南洋兄弟烟草公司二百五十元、簡照南君一百元、廣東銀行二十元、陳雪佳三十元、楊梅南二十元、夏施五十元、林蔭二十五元、沈培增二十五元、益豐長號二百元、裕豐德號一百元、陳炳謙一百元、共一千零六十元、

◉大中華信託人員之叫苦

▲不知企業家能發慈悲心否

大中華信託公司之所員近致其董事長盧筱嘉、董事吳廝如、曾省之、陳沛鵬、沈幼瑜、劉春圃、徐冠南、陸漆櫥、施毅卿、蔡翔如、周佩宜、張小松、李洛儒、金拱北、楊哲子、監察施伯圭、陸保楨、金仲廉、張岱杉、總務科長陳燕侯等函云、逕啓者、晚等之來滬、皆因迫於境遇、急欲謀得職業、以維生活起見、故見貴公司交易部招考之通告、莫不欣然意動、不惜多方典借、籌得川資、到滬應試、幸蒙錄取、欣忭萬分、然練習多日、食住均須自備、晚等資斧有限、早已羅掘俱窮、借貸高築、茲幸練習期滿、自謂行滿功圓、方冀早日開幕、領得薪金、以資償補、何圖噩耗驚傳、貴公司交易部、竟有不開幕之說、晚等徬徨歧路、欲住則滬中如洗、欲歸則宿債未還、追索方急、又不克抽身遠颺、左右爲難、窘苦萬狀、伏念貴公司長袖善舞、今雖偶爾小挫、豈惜此區區之數、而坐視晚等爲涸鮒溝瘠、且自我始之、自我終之、仁人用心、斷無掉頭不顧、袖手旁觀之理、用特專函上懇、務求大開方便、每人給發若干、以爲目前住食及歸鄉之費、臨頴無任迫切待命之至、伏祈公鑒、全體所員同啟、

◉關於交易所之昨訊

法租界中外證券物品交易所、發生倒閉風潮以來、所有各未開幕交易所、皆停滯進行、或改組銀行、或取消退還股欵、有某某等兩交易所、皆擬歸併與鐵粉交易所內、現聞雙方皆擬召集股東大會議定、得多數通過、方能成爲事實也、

法大馬路中棉紗交易所、係紗業公會項惠卿等所改組而設、完全係同業創辦、是以外間所得股份爲數不多、各交易所股票大跌、該所股尚不受影響、因流通股既少、開支又簡省、且開幕僅及三月、際此交易所風潮時代、尚能獲盈十餘萬、陽曆年底、每股可派息元三兩左右、故股價甚爲穩健、又該所內許松梅等附設之棉花交易所、前以股票市價不振、交割未能融洽、致將本所股停拍、現聞該所內容、雖因營業上受有打擊、而開銷附屬於棉紗交易所、甚爲簡省、股本尚未動支、許有不及兼顧、辭退理事長、另舉葉文泰充任之說、

上海證券物品交易所理事會昨揭示云、本年通花標準、前據棉花部轉棉業聯合會函稱、因風雨爲災、出品不合、請暫從緩定、茲據棉花部轉到聯合會選送通花標準、暨太倉墨子花標準、請爲分別審查、將太倉墨子花加入中國棉花等級表以內、業經本所於十二月十四日函請審查委員到所審查選擇、即經核定通州花先定標準一種、太倉墨子花、定標準及標準以上各一種、其價格等級、爲與通花向幸相等、但太倉墨子花加入等級表、照章須距交割期四十日以前揭示、此項太倉墨子花、應於十一年二月期交割時、方可適用云云、

◉華德董事會議預防時疫

本埠海寧路華德大藥房、於昨晚六時、開第二十次董事會議、蒞會者二十餘人、先由烏雲奇報告開會宗旨、畧謂近來天花喉痧二症、日見流行、殊爲可危、在華界爲尤甚、若不設法預防、則其害非淺、今日諸君到此、諒必有善策以解決之、繼由郁志傑主張請西醫周中一施種牛痘、使未患者可防其危、已患者得爲速愈、次各會董均有討論、時至八點、始散會、

▲倘有本埠新聞等轉入後頁

※雜俎二※

廢兵運動　（无用）

凡物必有其用物而至於公認爲無所用之而猶存留不去者是謂之浪費物人而然是謂之浪費人我國今日擁巨額不能捍衛國家徒供軍閥驅策之兵其靡鉅帑爲浪費物其耗無數有用壯丁之精神爲浪費人浪費之物非政府私有之物則國民宜起而禁其浪費浪費之人非政府私有之人則被浪費之本身宜自覺悟被浪費國民一部之其他國民宜亟爲反對而阻其浪費蓋不禁阻其浪費吾敢斷爲不三五稔而民財國力爲靡耗盡民將不民國亦不國兵何有哉

歐戰五年舉世厭兵太會勞頭縮減軍備現代潮流有目共覩政府而不議裁兵是爲政府之冥頑不靈軍閥而不贊裁兵是爲軍閥之貪黷無厭留此兵爲我民最感痛苦則裁兵廢兵當然宜由我民運動之奈何曰由地方公團領袖在野有力人士合一機關一面宣示友邦一面忠告政府限以期日如不徹底宣布裁兵計畫則議將濫充不急軍費之一部稅收暫時停納以消極手段爲最後之利盾吾知當局亦不能無動於中此從事廢兵運動者所不可不加注意也

科發藥房家用良藥

●一角品●　硼酸油膏　鋅油膏　家用治傷油膏　凍瘡油膏　霞雪　蘇沫油膏　銀油膏　潤膚白玫瑰霜　紅艷香水粉　明片　阿斯比林丸　立止頭痛藥片　科發疥瘡油膏　科發眼藥水　立止牙痛藥水　耳痛藥水　光明洗目片　科發痧藥水　保喉防疫糖片

●二角品●　美味輕瀉片　科發白濁丸　金雞納霜丸　科發保腎丸　科發消食片　科發氣喘散　神效肝氣丸　科發大補丸　化痔油膏

●三角品●　急救喉症漱水　科發風濕藥　科發風濕外擦藥水　立愈咳嗽白松糖漿　科發小兒咳嗽糖漿　科發咳嗆藥水

▲本埠南北市各煙紙雜貨店等經售處▼

＊本埠新聞二＊

發給南滙漁戶保護水線欵

南滙縣知事李文彬、具呈江蘇特派交涉公署、請領該縣漁戶保護大北電報水綫費欵、自本年七月二十九日起、至十月二十八日止、共洋一百七十元、聞許交涉員即指令該知事、將費欵發給該漁戶代表張國爾具領矣、

冬季檢查印花稅九誌

冬季印花大檢查、前日仍由溫楊二稽查員、會同第一區警署巡官、督帶長警、在裘鹹瓜街等處鄉行、計查出衛同興染坊賬簿一本、德興彩色斗店一本、日生盛信局一本、德和齋藥店一本、開泰紙號店一本、史義大紅坊三本、阜德參店二本、摺子一個、陳信昌賬簿六本、均因違法、一併帶回、擬由陳信昌店卡投宵、自願呈繳罰金、然後飭將賬簿領回、依法貼足、

南市電話局長接替有人

南市電話局局長葉鴻纘、因長途電話事、與部中意見不合、電部辭職、已誌前報、茲已由交通部核准、即派吳淞無綫電臺工程師華蔭薇代理、昨日華已接到部令矣、

看守所長升調

上海地方檢察廳看守所代理所長朱堡、業奉上台令飭着代理揚中縣管獄員、所遺所長、以太倉縣管獄員張昌基調滬署理等因、昨已分別飭知、張所長不日當可來滬履新云、

緝私巡船捕獲鹽販

蘇屬緝私營派駐租界之緝私巡船領袖鄭炳元、於十四號晚天將黎明時、訪聞法界江天碼頭浦面、有大幫私鹽船隻、當率師船督兵往拿、該鹽販等有數十人之多、分乘大船一艘、小船三隻、滿裝私鹽、希圖偷運上岸、立飭弁兵圍捕、詎該鹽販等倚衆抗拒、旋由水巡隊及岸上法捕幫同兜拿、緝獲周坤發（前充營口緝私士兵）李興成汪邦得張大等四名、並將船隻及私鹽十九擔、一併拘獲、惟三號巡船舵兵吳阿根、因食猝接仗、致被該鹽販毆傷甚重、且查該鹽販等前曾在浦東後灘地方、搶奪軍隊槍械、屢犯巨案、亟應嚴辦、故將周等四人於昨日解送營部、經余營長研訊一過、除將私鹽解公外、一面將所獲之周坤發等四名、解送上海地方檢廳訊辦、

又蘇屬緝私第二營余營長、查得南黃浦周家渡一帶、現有專渡私鹽來滬之渡船數艘、船戶均爲該處鄉民、每鹽一擔、收取渡資二百文、日有數起、自應拿辦、昨已派兵密往嚴拿解究矣、

又一投機失敗人

▲烟紙店清理賬目

公共租界福建路四馬路南首益和烟紙店、係崇沙人祝某所開、雖係單開門面、而批發門莊及現兌生涯、頗稱不惡、並入英美烟公司捲烟同行、近因祝爲中外證券交易所等經紀人虧空、此次又遇股票跌價風潮、遂信用盡失、不能支持、於前日起宣告停業、將店門門上遍貼清理賬目字條、聞所欠各債戶有三四萬金云、

熱河路之火訊

美租界熱河路一百七十二號門牌張姓家、於昨早天未黎明四時許、因不戒於火、霎時冒穿屋頂、當經各段救火會聞警、立驅皮帶車馳往灌熄、僅焚燬房屋一間、事爲滙司捕房所聞、飭探前往、詳查起火緣由、稟候核示、

法租界火警兩則

法新租界平濟利路第二百八十二號門牌三益棉絲廠、昨晨五點三刻時、不戒於火、當由救火會會員立驅皮帶車到場救熄、計焚去平房數間、後由捕房飭探前往調查起火情形、聽候核奪、　法租界新開河二十五號門牌王少梅所開之聚成貨棧前日不戒於火、經救火會會員到場救熄、昨由捕房將王傳至法公堂請核、王稱、商人等開設此棧、已有數年、雖保火險、然被焚貨物甚巨、實係孤仙作祟、判以訊得實係無意失愼、着王照章罰銀八百兩充公、

火燒茶館賭窟及主婦

浦東南滙縣境邊北市三十圖南長田岸地方、有李阿華者、於去年在該境新建草房二間、表面以開茶館爲名、實則聚賭抽頭、私賣燈吸、本月間不知因何起火、一時冒透屋頂、灌救不及、頓將草房二間、付諸一炬、而李妻某氏、不及出避、竟焚斃於其內、亦云慘矣、

電機軋碎銅匠頭顱殞命

浦東人張寶仁業銅匠、昨日下午二時半、在大來洋行修理電梯、偶一不愼、被電機將頭顱軋扁、腦漿與血、流溢滿面、其狀甚慘、當由洋行喚得老巡捕房四百八十九號華捕到來、車送仁濟醫院、抵院時已氣絕斃命、由捕將屍車入驗屍所、候公堂核辦、

汽車傷人兩則

長浜路昨日上午九時許、有某號汽車駛過、適有本地人陳大林在路行走、不及退避、致遭撞倒、跌傷胸部、當經戈登路捕房一千四百七十六號華捕送受傷人投仁濟醫院醫治、一面將汽車號碼抄錄、呈報捕頭候示、　又南京路黃浦灘路口、昨日下午六時許、有八百十八號汽車駛過、撞倒行人顧阿金、跌傷頭部、不省人事、由老巡捕房五百四十七號印捕押令汽車載送受傷人往仁濟醫院醫治、一面帶汽車夫入捕房請究、

周阿根頭顱流血

住居元芳路三十號門牌之甬人李和才、昨日不知因何與周阿根口角起衅、並持木棍、將破周之頭顱、血流如注、當經包探侯松山查見、將周送院醫治、一面將李拘入虹口捕房、捕頭略詰一過、諭飭押候解送公堂請辦、

拐案彙誌

▲被拐者妙齡婦女

鹽城人周東純、拉車爲業、阜甯人王錦、在老巡捕房充當華捕、同住廣東會館新十六間地方、前日扭住太陽廟之王子香爲鑽路之周學海至四區、周東純稱民妻武氏、年二十三歲、本月初十被周學海拐逃、王錦稱民妻夏氏、今年十九歲、亦於本月初十、被王子香周學海拐逃、幸由鄰居武東氏劉阿二、在途遇見、請究、經顏署長質訊之下、二被告不認、轉解司法科聽候核辦、

甯山人周永富、住閘北夏家弄、賣花帶爲業、有女阿小、年十二歲、於前日傍晚、被匪拐失、昨周投報四區、請求偵緝矣、

兩鴇容留幼女凌虐之科罰

貴州路五十二號門牌雉妓院鴇婦陳老大王吳氏、因容留十三歲幼女馮文清、並將該女凌虐、經專查妓院之中西巡捕查悉、將女與兩鴇先後拘解公共公廨、奉飭女留濟良所、陳鴇存洋一百元保出、王鴇押候訊核在案、昨晨、由廨提訊、據該捕等稟稱、因該妓院內經介雉妓在途拉客逆客、往提該鴇時、查見幼女馮文清、且查悉王鴇將該女虐待、是以拘案請究、訊之陳王兩鴇供詞互推、經中西官核供、判王吳氏罰洋一百元、陳老大罰洋五十元、一併充公示儆、馮女發濟良所留養、

王阿香發所擇配

妓女王阿香、於公共工部局第一次抽籤禁娼時、因中籤繳銷執照、爲其鴇母挈往漢口、仍操皮肉生涯、前日、王妓隻身來滬、在虹口一帶徘徊、被七百十八號巡捕與包探耿德標查見、該妓即述明不願爲娼情形、該捕等遂將其帶入捕房、稟由捕頭、命轉送公共公廨、聽候發落、昨經中西官訊實、該妓來滬、除不願爲娼外、並無別故、遂諭發交濟良所留養擇配、

兩騙案之訊判

老垃圾橋北堍恒隆米行、指控陳庚生騙取值洋四十六元之白米四石五斗、又王秀洪控汪炳生騙取值洋一百八十元絨線等物、昨由捕房將陳汪兩被告先後拘解公廨、經中西官逐一訊供之下、判陳庚生押西牢兩月、汪交三百元舖保、候查明再訊、

李金尙犯他案

昨報紀廣東人李金、將過期之各種彩票、向美國水兵騙欵一案、茲悉李金昨由包探譚鳳池拘解公共公廨、中西官恐其尙有他案、命押候展期一禮拜再訊、

冒名詐財之同黨

住居虹口天潼路二百二十八號門牌之廣東人李潮、昨被該管捕房包探蔣阿林江標拘解公共公廨、據該探稟稱、李與盧耀宗同黨、會冒充捕房人員、向虹口一帶妓寮詐欺取財、盧經公堂判決監禁五年、期滿逐出租界、惟李對於此案之證據、尙未調查完備、請爲展期云云、陸襄讞得稟、商之英赫副領事、諭將李潮帶回捕房收押、展期一禮拜、查明解訊、

總會違犯煙禁

南京路三百三十七號半門牌守閒社總會內、因備設烟具、容人吸食鴉片烟、前日、由老閘捕房中西包探查獲、當將烟具帶入捕房、請廨出單、於昨將該總會內之邱光年傳至公共公堂、經中西官訊明、以其故違禁令、判罰洋十元充公、烟具銷燬、

包探查獲匪徒續誌

江北盜匪姜小四子、前晚在法租界樂市街飯店內果腹、事爲探目黃金榮韓邦達偵悉、前往將姜拘獲、當在姜身畔抄出白郎林實彈手槍一支、帶入捕房、已誌前報、昨經西探長戴跡克君詰據姜供認糾衆持械、搶劫南萬生烟紙店等數戶不諱、諭令暫押、聽候補緝同黨到案併究、

竊賊行賄無效

山東人萬樹仁、昨在歐加路一千六百二十一號門牌王榮茂作場內、竊取木料、携贓逃出、被四百七十九號印捕查見、上前拘捕、萬即將小洋一角、銅元六枚、向該捕行賄、致被連同賄洋拘入捕房、稟明捕頭、諭飭押候解究、

過犯攫飾押一年

王阿四前在通州路吉興里弄內、攫取婦人何王氏之金挖耳、被包探管宗餘獲解公共公廨訊押在案、茲由捕房查明王係過犯、昨復將其解請中西官訊實、判押西牢一年、期滿逐出租界、不准逗留、

公廨車務公堂訊案紀

星期四午後、公共公廨車務公堂開庭、各捕房共解車輛違章案二十一宗、由關郎阿四陳和尙陳阿黃三汽車夫、及開電車之吳太安等四人、經張襄讞與英赫副領事訊得捕房所控案情、證據不足、一併註銷外、計被訊罰交保者十七宗、爰誌如次、(一)牛阿鷂、在塘山路開駛汽車、不聽巡捕指揮、判交三十元保、改期兩禮拜再訊、(二)德國人某、在北蘇州路開駛機器脚踏車不愼、判改期一禮拜再訊、(三)陳阿濤、(四)袁阿培、在百老匯路靜安寺路開駛汽車、或不聽巡捕指揮、或無照會、判各罰洋五十元、(五)陳全生、(六)陶榮根、在江灣路梧樹浦路均係開駛汽車疾馳、判各罰洋二十五元、(七)盧仁寶在福州路開駛汽車無照、判罰洋二十元、(八)嚴阿寶、(九)高福一、(十)劉芝根、在馬霍路等處開駛汽車、均因不聽巡捕指揮、判各罰洋十元、(十一)高杏林、(十二)郭齊國、(十三)李顯道、均於夜間開駛汽車、不點車燈、判各罰洋五元、(十四)朱阿二、亦因不點車燈、判罰洋三元、(十五)王阿金、(十六)阿春、駕駛馬車、不聽巡捕指揮、判各罰洋兩元、(十七)陳順興在馬車上瞌睡、判罰洋一元、

公共公廨訊案彙錄

昨晨、公共公廨民三庭、由關讞員會同美約副領事訊理、美商祥美洋行訴已辭買辦張祥鈞不理欠欵美金二萬八千六百四十二元六角三分、英金八百四十四鎊二辦士案、原告律師韓事案情、即由原告洋行大班上堂、證明當初雇被告爲買辦、訂立合同、規定被告對於買客向行無論購買何貨、均須負責、故凡定貨單上、被告皆蓋圖章、一以爲其取佣金之證據、一即表示擔保之意、今所訴追之欵、或係買客所欠、或係被告向買客收得貨欵、而未交付到行者、故被告應照合同負賠償之責云云、被告亦由律師代表、向該證人盤詰至午、結果、改期續訊、

美丁閣領事訊理、(一)山東銀行訴梁鳳山不理由裕祥瑞記天昌兩絲廠擔保綑子押欵尾找洋五千元案、結果、諭令梁鳳山及承裕莊所有抵押之繭、本案未訊結以前、不准變賣、(二)陳怡記訴沈世昌沈寶深不理存欵洋二千元案、結果、被告請求不准、(三)錢文卿訴羅亞園不給鼓皮佣金案、結果、保人交案之欵、給原告具領、(四)楊潤身訴何錫庭不理擔保章綬卿借欵案、結果、候刑事案訊結再核、(五)中華建築公司訴陳鑫高造屋糾葛、請追償失案、結果、改期兩禮拜再訊、

又午後民三庭、由陸襄讞會同領袖領事特派俄員儀君訊理俄僑訟案、(一)克立英夫訴俄國公共俱樂部不理欠洋案、結果、被告應於民國十一年一月起、每月拔還原告洋五十元、以拔清二百七十一元零五分爲止、該俱樂部內之球枱等、被告不得移動、本案堂費、歸被告負擔、(二)穆斯藍訴拍爾盛斯克不還欠洋案、結果、被告應於十四天內給付原告洋一百八十元、並自本年九月起、至執行終了日止、常年六釐之利息、本案堂費、歸被告負擔、(三)盞爾潑淋訴白老克不理借欵案、結果、被告應給付原告二千盧布、至是否應用金盧布一節、兩造律師各自補具詳細節畧、呈堂候核、(四)庭由俞襄讞會同美約副領事訊理孫楚卿訴夏秉潮舞弊賬目、及孫楚卿與臧鳳樓等互訴賬欵糾葛等情案、結果、兩造於十四日內各具辯論書、呈候會商判決、各種證據、仍交收發處封存、

法公廨刑事案三則

▲身藏手槍　沈小芳身藏白郎林手鎗一支、日前行經法租界、適爲包探任坤揚巡緝到來查見、以沈形甚可疑、當即上前抄出手鎗、帶入捕房、昨解法公堂請究、先由任探上堂稟明前情、沈供、民人向做銅匠、此項手鎗、實由法國回華之華工傳與民人、計洋五元、不敢作非法行爲、中西官判罰洋五十元充公、手槍沒收、

▲私設妓院　歸人陳劉氏、在法租界私設野雞妓院違章、事爲包探查悉、前往將劉氏及妓女林招弟曹洪仙兩口一併帶入捕房、昨解法公堂請究、先由捕頭上堂稟明前情、詰之陳劉氏供、歸人實不知租界章程、故未曾捐照、求宥、招弟洪仙兩妓供稱、女子等不願爲娼、請求超豁、中西官判劉氏罰洋五十元充公、兩女子發堂擇配、

▲私賣鴉片　毛阿巧在法租界鄭家木橋街天錫里私設季吾氏挑膏店、秘密售賣洋烟、現爲探目沈德福偵悉、以其違章、前晚、稟明西探、同至該處、探出烟膏甚夥、帶入捕房、諭着交保、昨日傳至法公堂請究、先由捕頭稟稱、查得毛前曾罰過、有案可證、請核、詰之毛供認私賣洋烟不諱、中西官判毛罰洋一百元充公、烟膏沒收、

寧波工商雜誌出版

甯波工商友誼會、自去年與上海工商友誼會先後發起以來、會務較之上海尤爲發達、加入會友、已有一千數百餘人、辦有學校及各種有益游藝、近聞第二期「工商雜誌」業已出版云、

誌謝

中國科學社惠贈第六卷第十一期科學、其要目爲「甘肅地震考」、「科學教授底原理」「科學的人生觀」「新近解決之氮氣問題」等篇、舉屬一時科學家之名著、有志研究科學及欲得科學常識者、不可不讀之書也、又上海錢業公會發行之錢業月報、第一卷第十一號現已出版、內容頗多有益商業著作、昨承該會惠贈一册、又蘇瑞生廣東藥號惠贈民國十二年日曆兩組、又五彩月份牌兩張、誌此併謝、

＊公布欄＊

江蘇高等審判廳

▲民庭判決　黃理昌與韓劉氏爲債務涉訟上告一案（判決主文）原判撤銷本案發還江甯地方審判廳迅予更爲第二審審判▲馮朝冕爲田畝涉訟不服上海地方審判廳所爲再審之決定抗告一案（決定主文）原決定撤銷本件發還上海地方審判廳迅予更爲調查裁判▲段志周與朱祥發爲管理會館涉訟一案（判決主文）原判撤銷被控訴人等在第一審之請求駁回本案訟費由被控訴人等負擔

▲批示　無錫薛永吉等狀一件爲院判無印無章請明白批示由狀悉查裁判書副本乘查有印章會經本廳兩准大理院復稱本院裁判刑事案件除院令中附有正本一件發還原審備案者應用印蓋章外所有副本槪不用印蓋章辦理已歷有年等因在案據狀前情合行批示仰即知照此批▲周杞南一件周杞南與周董氏等爲遺產涉訟案領證由狀悉准單一紙賬摺三本標單入紙准予領回此批　以上十二月十四號

商務

金融

國外滙兌（十二月十六日）

銀行電滙至倫敦（以上海規銀一兩計算）三先令九辦士二五　又四月期三先令九辦士一二五　又六月期三先令九辦士二五　銀行四月期 三先令九辦士二五　個人四月期 三先令十辦士一二五　帶單四月期 三先令十辦士一八七五　大條銀近期 三十五辦士九三七五　又遠期 三十五辦士五　銀行電滙至法國（以上海規銀一百兩計算）九百十五佛郎　又四月期 九百二十佛郎　銀行電滙至紐約（以上海規銀一百兩計算）美金七十三元二五　又四月期 美金七十三元五　個人四月期 美金八十元五　銀行電滙至香港（以港幣一百元合滙規銀）七十二兩五　銀行電滙至印度（以上海規銀一百兩計算）二百六十三羅比五　銀行電滙至爪哇（以上海規銀一百兩計算）二百零五盾　銀行電滙至新加坡（以星洋一百元計算）海規銀六十六兩二五　銀行電滙至日本（以日金一百元合海規銀）一萬二千馬克　銀行電滙至德國（以海規銀一兩計算）…　銀行電滙至俄國（以滬規元一百兩計算）念六萬五千羅卜

外幣現市

昨日下午四點鐘市價列下　盧布每萬元 十九兩　又票每萬元 二十兩　盧布廿五元十元票 十一兩五　又一元票 十二兩七錢五　又票每千元 三兩五　又新 四兩六錢　盧布二三元十枚 一兩　馬克每元 一兩八錢　香港每元 一兩三分五釐　法郎每元 八分三釐　新加坡每元 七角八分　又票每元 七角四分二五　東京老頭票每元 八角五分五釐　又 八角六分三

津漢滙兌

十二月十六日中國銀行報告　漢口即期每洋例百兩合申規元一百零三兩一錢八分七五　天津即期行化每百兩合申規元一百零五兩五錢

香港滙兌

十六日香港電、申滙未動、美東兩滙仍步鬆、今將其市面列後、　先令二元先令七辨士　美金四十八元五　又五三　東金一百零五

金市

▲大條平穩　▲金價跌二兩餘

昨日大條近遠期均縮六二五、外國電報較前日稍濟、十二月份毛盤既開以一價（至一錢五分）、後除美國滙票之外、各國滙兌、均有半元之上落、[illegible]

蘇杭金錢市

蘇州　十二月十六日

赤金 四十七兩五　足紋金 六十六元七角五分　龍洋 …　英洋 五兩　站人 …　小錢 …　銅元 …

杭州　赤金 …　葉金 …　洋規 …

銀洋市

▲洋價轉漲半釐　昨日銀洋市面收盤價較前日午市漲半釐、江南小洋、……

▲上午市價　銀拆 …　江南小洋 …　廣東小洋 …　銅元 …　衣牌 …　▲下午市價　銀拆 …

交易所市況

上海證券物品交易所

[illegible]

華商證券交易所

[illegible]

中國證券交易所

[illegible]

上海物券交易所

[illegible]

華商中外貨幣交易所

[illegible]

中美交易所

[illegible]

浦東花業交易所

[illegible]

華商棉業交易所

[illegible]

中國棉花交易所

[illegible]

上海棉紗交易所

[illegible]

華商紗布交易所

[illegible]

萬國九洲第一靈驗耳聾聖品

舖設上海二馬路中市直街京都天寶齋○謹告同胞○耳聾痼疾○我有神劑○服此立聰○奇驗神藥○包可斷根

靈捷補質陰生津液退浮火除濕熱雖十年廿年舊症服丸一料覺獲奇功雖極重久年老聾服此丸二料無不轉聾復聰眞乃第一聖品每盒二元每料大盒洋五元如有兩耳經損作爛宜用八寶吹耳散無不立愈每瓶七角若有虛言欺人罪我惟天

凡患耳聾之症皆因腎水虧損相火上炎或因驚火傷肝以致耳鳴耳聾耳痛等症本齋家藏良藥屢試屢驗故敢出而問世非徒漁利已也善治男女老幼久年初起一經服此丸二三盒立見血氣調和　1492啓

上海京都天寶齋啓

上海銀樓新同行告售行情　字上海烚赤飾金　兌出四十五元半　收進四十四元　廣永和　周萬成　老慶華　新德和　德和仁　祿和記　寶源慶　寶與文記　瑞和　寶泰　聚興正記　新慶華　公啓

上海泰亨源記銀樓　古法加烚元字足飾金　售出每兩洋四十五元半　收進四十四元　天字紋銀每兩一元六角　本樓首創金銀號並設化煉廠歷有五十餘年自添設銀樓以來聘請技師精製特品金銀首飾器皿各種鑲嵌珠鑽寶貴玲瓏精巧各色俱全價廉中外素孚　埠支店通兌又備五色禮券餽送最宜倘蒙惠顧請認明本號商標無任歡迎以副雅意　開設北京路鐵大橋南　電話中二八五八　電局掛號○○七七

海內書家吳習中篆隸眞草潤例　招牌尺內每字二元堂額十元銅招每字一元對聯四尺內三元五尺四元六尺五元八尺八元堂幅條屏照對聯例紙扇册頁每件二元屏條每幅另詳潤單以上行草書價篆隸加半金箋加倍墨費一成收件處上海北京路十一號華安合羣保險公司及拋球場九華堂寶記朶雲軒怡泰堂各大紙號南市大東門錦古齋裝池　李經藝　莊蘊寬　擬訂　再近來盜名買筆甚多本埠已發見多處凡外埠來件務向郵局掛號滙寄華安合羣公司賬房轉交爲要　1889

毛玉書幼科醫室遷移　在英大馬路大慶里三弄一百九十五號　上午門診午後出診　專治小兒萬應平安散總發行所仍在(?)州路三號衛嬰製藥公司發兌

泰豐銀樓預告　本樓擇定英租界北京路觀音閣碼頭翻造洋房一俟工竣擇吉開幕特此先行露佈　電話中央三三五九　電報掛號○五三五　乙5759

自由談

遊記

黃山紀游（五）　病猿

七月二十五日。離文殊院。向獅子林進。同盼文殊院高接雲天。據美國文學士丁仁德之測量結果。謂文殊院高出海面約有六千二百零四英尺。其算法有二。(I) (212—B. P.) × 550=ft., if height is less than 2640 ft. (II) (212—B. P.) × 560=ft., if height is more than 2640 ft. 蓋212指在海面上之沸點度數。減去目的地沸點度數。乘以550。即得所求高出海面之英尺數。此指得數在2640英尺以下之算法。如得數超乎2640英尺。則用560乘之。行里許。入鰲魚洞。以其形近。故名。寒氣砭人肌骨。不易支。洞中多水晶石。此亦黃山一種特產。出洞。則見波濤澎湃。出沒不常。所謂雲海。不其當乎。余友曰。我素淡功名富貴。盍得捋以泛游耶。余曰。非真有其海也。乃雲耳。君性至靈。何作痴想。午後五時。竟抵獅子林。獅子林者。寺之名也。入門有聯云。薄官逐風塵。未免山靈笑我。勝游入雲海。也如天仙化八。末署太平縣知事黃家傑撰書。余友見之。連呼則則。主持寺中事者。僧宏定與法空是宏定履歷未詳。姑從闕。法空乃湖南人。年三十有九。先在四川峨眉山出家。繼則移駐浙江普陀山。現修養於此。心氣頗和平也。宏定法空介紹李居士法周於吾等相見甚樂。談敘之餘。始悉居士家在上元。產業頗豐。並有商店設於上元。辦理小學。亦經數載。曾在陝西終南山少住。旋於民國六年來此。日夜念經拜佛。不稍懈怠。意者居士慟時局之墨厄。悲公理之沈淪。挽救不遑。而獨善其身耶。抑居士悟及人生究竟。無餘涅槃。穆然意遠。曠然神怡。其殆莊子所謂與天地精神相往來者耶。抑居士甯願掃地焚香。常於淨几明窗間。莊誦佛籍。冥誠歸依。用以自度而度人耶。

筆記

悔婚記（四）　西雲

母知事已死。解亦即不以爲念。遂亟謀一託身之所。俾母子二人可以苟延殘喘。不久得人之介紹。推薦地主某翁家。課其子女。是時予既得餬飯地。飢寒無虞。餘暇鑽研典籍。居停宅鄉鄉野。所接惟田畝禾黍。更以農事爲近。遂一意研習農田水利諸籍。學之既久。心有所得。至此余略有私蓄。乃念處今之世。正變法圖治之時。非求實業之學。不足以詣造成於是。蟠然改計。婉商居停。懇助膏火。母亦首肯。遂投考農校。幸被入選。刻苦孳勵者三年。予果以最優等畢業。時清季有人獻策政府。開墾荒地。旋派某大員主其事。先往察勘地理。大員亦即派余爲隨員。噫。余頻年辛苦。至是稍得愉快之境矣。蓋先是居停有女名玉蓮。年已及笄。甚慧。有殊色。每於課餘。嘗罷繡捫茶。彌覺其柔情脈脈。而我恐莽。竟未體會及此。緣居停見予勤敏耐苦。頗有相攸之意。余母洞悉。乃謂曰。既承居停厚誼。不可辜負之。況前聘之妻。既無形悔婚。我正及時物色。今交臂之機。不可失也。余曰。母言誠是。若能得婦如玉蓮。他復何求。恐不易諧耳。毋曰。事之成否。容徐探之。翌日毋詣翁處。具述來意。翁曰。吾存心久矣。今既彼此允洽。即以一言爲定可乎。毋曰。若我衰落之家。極蒙不棄。厚意殷殷。敢不如教。至是婚約既定。次年春間。予入農校。及三年畢業。派充隨員時。余夫婦年亦漸長。予毋遂與翁商定擇吉成禮。嗚呼。困苦之孤兒。竟失婦而有婦矣。

劇話

談影錄（二）　沁蕊

余性嗜影戲。尤迷信影戲。深以海上無可一新吾眼界之影片爲憾。暇時輒取各國關於影戲之書籍而讀之。然燈夜讀。竟忘天明。我今欲述影戲過去之影跡。即將我平時所讀者整理而申說之。中國影戲。尚在幼稚。幾無歷史可言。有如前述。惟影戲之在西洋。發達甚早。事跡糢糊。難考其詳。故我方準備取西洋關於影戲之軼事。作一拉雜之記載。至欲整理爲一有系統之歷史。以明影戲發達之痕跡。則繁複瑣碎。至爲難能。無已。其惟取日本近代影戲生長之歷史而記述之。可乎。日人少獨創力。而富模倣性。故歐美出一新事物。則必竭其心力以事倣效。雖不能青出於藍。而其精神亦殊可佩。其於影戲事業。兼程並進之態。迹之尤足供國人之觀摹焉。日本在明治維新前三十年頃。國內工商等業。均無足道。以故影戲事業。猶未萌芽。僅有紙片製各種人形。以人力移動之。而映其影於白紙上。鳴鑼擊鼓。以召觀衆。術既笨拙。又無意義可尋。厥後有英人名威思太者。築室於橫濱。集徒十餘人。專以映演影戲爲業。以欲適合日人心理。故所演影片。多神奇怪誕。如『神頭』。述一山中怪神。其頭能離身軀而移動。旋轉如飛。火輪且能變換顏色。一日闖入一繁華之城市。市人有逃避者。有追跡者。有駭者。有笑者。醜態百出。頗堪發噱。又如『人鬼鬭』。描寫人鬼之戰爭。更屬鬼氣森森。令人不寒而慄。然知識未開之民族。其歡迎怪誕之程度。遠勝於意味雋永耐人深思之影片。以故開幕期年。所得不貲。威思太欣然大喜。乃復於西京設『靈克影戲園』。由神怪片而漸演愛情片。座客常滿。

藝苑

鐫石話　天碧

鐫印有龍鳥。鐘鼎。柳葉。瑚蟲。蔡漢。滿白。滿朱。爛銅。土銹。懸針。急就。九疊。鐵線。方朱。碾玉。切玉。十六體。體雖不同。要不過刀章篆三法之配合而已。刀法章法篆法。茲三者爲鐫印之要點。不可不加講求也。作閒章。多以齋名及號名地名詩詞成語者。如春生敝齋文魔秀士。藴藉人儂是半人。最堪發噱者。如風流嘉慶秀才人情紙半張。千種相思對誰說。軟玉溫香抱滿懷。望得人眼欲穿。想得人心越窄。又板橋道人。以功名入印者。如康熙秀才。尤爲鐫石中之佳話也。友人石頭氏。藏有集西廂印譜半部。閱章或斜或方。皆極盡致。筆力如海鶴翻天。鯨鯢掀浪。然尚得鐫石之三昧。

雜錄

照相話　朱天石

近見照相有一大不通處。即以水門汀之地。而佈曠野之景也。試問山深林密之中。誰見以水門汀鋪地者。如此矛盾。實大有損於照片。其他縱佳。亦瑜不掩瑕矣。吾初猶以爲劇場中攝影犯此病耳。繼見各照相館亦每有不檢若此者。夫用人工佈景。本非得已。若更顯暴其僞。乃不堪矣。吳樂天之頭。及現在之吳樂。與將來之吳樂天。皆吳所攝照片。滑稽而寓諷喻者也。現在與將來者。乃吳君與骷髏模型同作跳舞之姿勢。可謂想人非非。

小說

呂半街（下）　競寸

現在呂家一綫不絕的希望。便在這個遺腹子了。後來幸喜居然生下一個兒子。自然合家都快活得了不得。只可惜沒到二歲。就做了小鬼。這並不是在下同呂氏有什麼仇怨。故意要絕他的後嗣。說得這樣盡絕。看官想也明白。這明明是他們自己做得不妥當。教在下也愛莫能助呢。呂家有這份大產業。那裏可以沒有後嗣。難道就此甘心送給外人去受用麼。他們二代三孤孀。也算是足智多謀。好在他們沒有同族中人。便設法去領得了一個螟蛉子。這小孩子倒生得肥碩可愛。原來是一個很窮苦人家的兒子。這窮人家共有五個兒子。實在窮得養不起了。所以情願把這第六個小孩送給呂家。呂家自然也有相當的報酬。在領進這小孩的一天。還着實大大的鬧了一天。表示他們在絕望中還有這一件大喜事呢。據說這小孩生下的時候。就有滿面紅光。好像天生是一個有福氣吃白食的東西。可不知這呂半街在地下。有知要不要自嘆白白的辛苦一世。倒給這個小畜生來享用麼。（終）

餘瀋

牡丹。花之富貴者也。藉甚聲華。然不時落紅。塵滓不惟。謎者。寥寥即令自顧殊嫌。憔悴不似從前爭妍鬬美。故態矣。人亦何莫不然。五陵年少。獨世翩翩。恃父兄庇蔭。體氣自矜。瞬息萬變。居養頓移。槃槃然若喪家犬。故當勉爲松柏之操。自餘凡卉。春雖嫵媚。夏則精英。盍洩不俟。經秋西風。掃除中道摧折。晚景云乎哉。（劉興存）

洪荊山白事

生平頗自矜伐。喜譚遠略。顧未邊詩禮也。邇跡建業。忘其轉輒。嘗作弱冠述懷七律六首。京滬馳騖。此事遂廢。王子尊農揚美備至。屬刊冠雅棻集。和作隆情高誼。至可感也。海內壇。如賜題詠。請寄上海法界寧波路原上里四號。不佞收當九頓首以謝。瀟湘白蘋先生。賜詩拜嘉。乞示貴址。

▲本館經售民權出版部各種書籍逐日輪刊書目於此閱者注意
▲欲知日本政治史社會史及女界艷史者均不可不讀是書▼
不肖生著　留東外史（一至五集）◉是書敘述近年留東學界及亡命客種種怪現狀。風花歌泣。燃犀淋漓盡致。著者留東有年。事多目睹。以諷婉冷雋之筆。發揮寫留學生之沈湎酒色也。使人戒。寫亡命客之放浪形骸也。使人驚。寫日本之政治修明也。使人神往。感慨心頭。笑啼筆底。讀之如臥遊三島。救亡之念。誠社會小說之生面別開者。五集共洋二元五角七折實洋一元七角五分　每集五角　郵費加一

新笑林

有一個少年人。他在影戲園裏看見許多人都吸兄弟牌香煙。忍不住的說道。我成了司馬牛了。大家問他怎的。他說。人皆有兄弟。我獨無。一人笑道。這是你自家不好。誰教你不買大兄弟牌香烟呢。

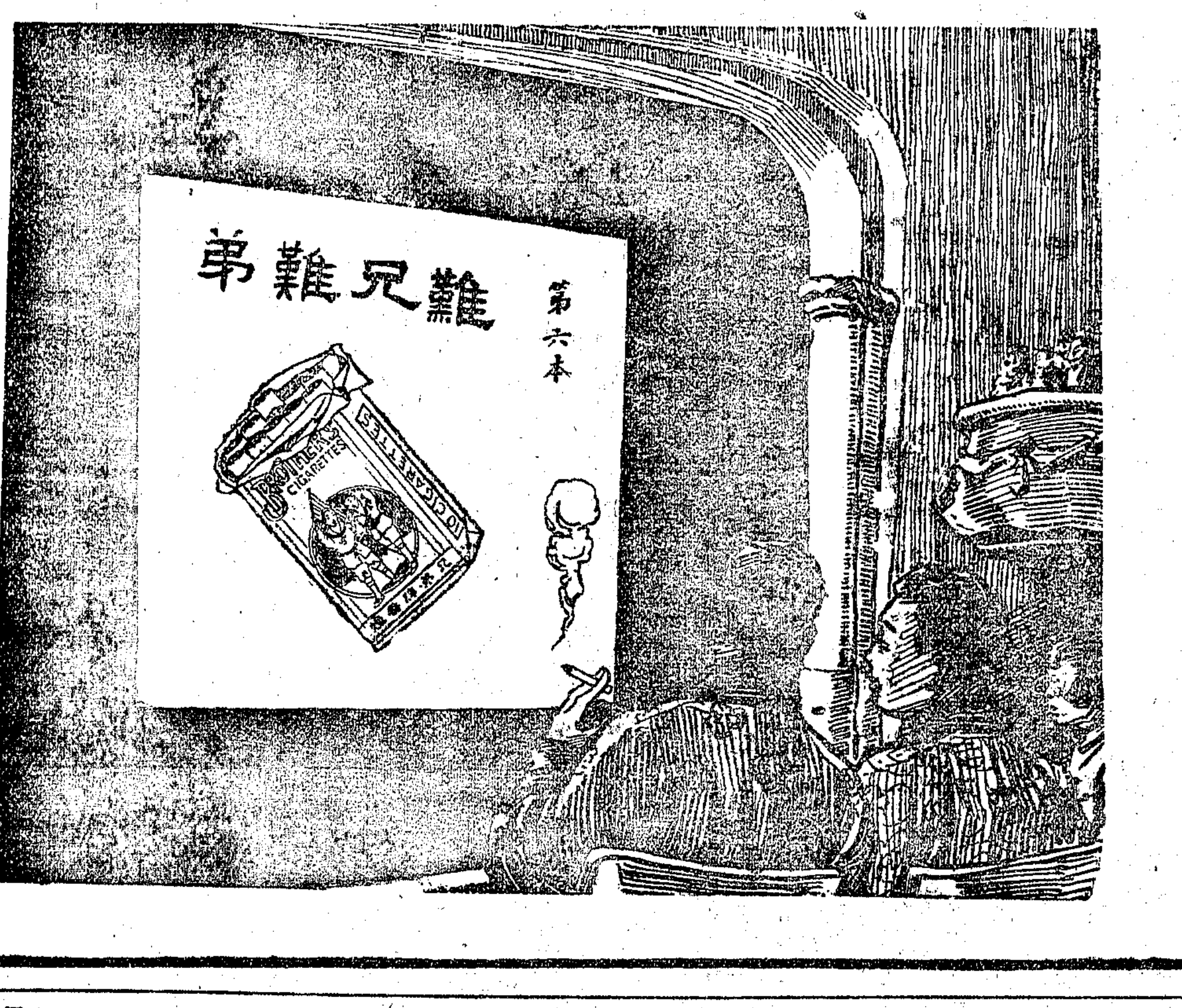

中國南洋兄弟烟草公司啓

文藝叢編第四集定於陰歷十一月底發行

本集因印刷延誤致不克應期出版茲已排印完全在裝訂中準於月底發行凡承預約自一集至四集者至此已告結束自第五集起概不預約隨時編印出版即隨時登報發行庶免奉擾其自四集以下尚有餘款存在本處者如欲取回儘得隨時來函收取決不稽留特此聲明　天虛我生啓

戊 1080

年關促。商家哭。不做投機不會哭。安分營生心滿足。閒來讀讀禮拜六。

禮拜六第一百四十期目錄披露如左

蘇州名勝四幅「雙塔」「孔子廟」「無樑殿」「北寺塔」

同病……
英國北巖爵士的譚話……
我現在是何等人了……
長樂歌……
暴富……
一段悲觀的報告……
少年驗……
交易所竹枝詞……李繡
母子……
禮拜六篇名燈火……
一小時底幻想……樵仲
再記馮玉祥……
闘口記……
怕……
丈夫歟奴隸歟……
戲代交易所籌策……
愛波……
一個考交易所的鬼……
銀州雜綴……東「自
考試的罪惡……
西笑偶憶……哈德
寫貢箱……

周瘦鵑　劉威閣　王叔良　匪石　朱夢　TT　雷頤公　斧女士　陳承楳　金君珏　紅豆　空我　汪逸庵　夢我　黃哀儂　鈍根　朱冰蝶　蝶菴　鐵嶺寄　姚賡夔　門女士　瞻廬

▲每冊售大洋一角

徵集賀年信

賀年信札。爲各社會中交際必不可少之一種禮節。最足增進彼此情誼。本館前出賀年尺牘初集。早蒙各界購者稱便。惟各界各業。身份各異。措詞之間。均須切合地位。斷非一二人之思想所能周到。本館爲求完美計。故特布告徵集。以謀各界之便利。條例如左。

一 篇幅 每信以百字爲度

二 格式 註解須簡明而又賅備 來稿須謄寫明晰 每句之下并須詳示通解

三 類別 政界（如京省議會行政司法軍警）學界（如各級學校之各種學官教員學生及省縣視學報館記者）商界（如各種華洋大小商業）工界（如各種新舊工業及各廠家）家族（如家庭間之男女尊親平行輩及親戚間之尊長平輩）女界（如已嫁未嫁及女學者女商女工）

四 酬資 錄用者特等每函一元 一等每函五角 二等每函三角 惟無論錄用與否原稿概不檢還

稿寄上海棋盤街五百十六號中華圖書館

五 期限 舊歷十一月終截止收稿

上海棋盤街五百十六號中華圖書館發行　分售處各大書局

漢書評註

百大名家著作

預約三千　祇存六百

將近截止　欲購從速

全書三十二冊分裝四函　甲種中國連史紙印定價十元預約五元　乙種上等有光紙印定價七元預約三元五角　外埠郵費每部另加四角

斷代爲史。始自漢書。班氏以良史才。繼史遷之後。就西京一代典章文物。勘成專書。後世史官。無能稍軼其範圍。惟原書辭義宏深。治之不易。有明凌氏稚隆有鑒於此。乃以畢生精力。薈萃百數十家著作。輯爲評註一書。綜而論之。蓋有四善。一曰校刊精審。是書自宋以來。讐舛極多。凌氏一準宋本。而以諸善本參訂之。反覆讐對。點畫不謬。足與宋本相埒。非通行本所能及。一曰註解詳贍。舊注無慮數十家。往往凌亂失序。凌氏爬羅捜剔。一一定其是非。冗者刪之。闕者補之。是書一出。而舊注之面目一新。非但諸氏之評友。抑亦班氏之功臣。一曰評論確當。自來品騭漢書者。類多散見諸書中。凌氏則援拾東漢以來之評議。兼諮訪同時名輩。凡有涉及是書者。無不條列上方。讀此一書。不啻聚古人於一堂而上下其議論。一曰句讀明晰。是書向無圈點。學者每苦艱深。凌氏自創體例。分疏句下。圈於中爲讀。圈於旁爲句。兼以一字每有數呼。不能因形見義。故準四聲之法。加半圈於字之四隅以別之。尤裨益後學不淺。綜上四善。是書之價值可知。本號現覓得初印善本。不敢自閟。重校精綫影印行世。限十一年二月底出書。定價每部連史紙大洋十元。有光紙大洋七元。先發售預約券。僅取半價。購者欲閱樣張。函索卽當寄奉。

總發行所上海掃葉山房謹啓　代售處各省中華書局及各大書局

乙2309

津浦鐵路行車時刻表

下行車 / 上行車

[illegible]

滬杭甬路滬杭線行車時刻表

[illegible]

中國商業函授學校招生

本校備有商業書算文件經濟商法銀行保險等科各學講義一月寄有問必答命題試驗批改發遠凡報近者名只須郵匯全年講義費……

附送書籍

本校學生課藝及成績書並寄存日本觀光記中西魔術照相法各書函索者每冊只須附郵票二分

戊B 5026

施燮父先生遷移送診

本醫寓因房屋翻造暫遷設南成都路口孟納拉路富康里四百七十六號應診並每逢星期日到門診以送利貧病特此廣告 掛號處謹啓

有志家庭園藝者鑒

中國家庭園藝社廣告

名花果種組合出品 東洋苗木組 每組六種價四元 西洋薔薇花組 每組十種價七元 兩組合購特價十元 歡迎郵購郵費照收不多存請從速無所購

總售處 江省松江隱林種子店 有名品刊函索即寄

上海四馬路國華書局大廉價大贈品展期二十天 陽曆年終截止

今年是中華民國十年本局却與中華民國同時產生十年來出版書籍均係美中求美精益求精其內容所以印刷校正裝訂種種手續及出版物之價值想早在諸君洞鑒……

今將本局大廉價大贈品辦法列後

（一）本局除照碼五折外又贈送書券可作購買本局出版書籍之代價

（二）此券一律通用每券祇用一次

（三）購書出版多則由此類推五折外滿實洋五角者加贈書券三角滿大洋一元加……

（四）凡購本局出版詩文集除照碼對折外滿實洋五角者加贈本版之書券二角滿大洋一元……

（五）例不照碼免……

（六）此券本局照小碼說洋新報已特別低廉恕不再為限

（七）外埠寄書郵費請照原書券上碼洋加一成如欲掛號每包自一磅至四磅重量加……

（八）本局為優待各省各國以十一年三月底截止本國境內以民國十一年正月底截止逾期該券作廢

本局出版各種書籍古書

▲批露於後

書名	定價
古書大觀第一集	一元六角
古書大觀第二集	一元六角
精印名人扇集	二元四角
精印[illegible]仕女冊頁	八角
精印陳南樓花卉冊頁	八角
精印邊壽民蘆雁冊頁	五角
蔣恆軒花卉冊頁	一元二角
王鹿公人物冊頁	八角
戴本孝山水冊頁	一元二角
董邦達山水冊頁	一元六角
宋代名畫馬遠女孝經	四元
翁壽如山水冊頁	一元
沈石天山水冊頁	一元
胡律圍人物冊頁	八角
原柘三希法帖正續	二十元
最新百豔圖第一集	一元
最新百豔圖第二集	一元
最新百豔圖第三集	一元
最新百豔圖第四集	一元
英文共和新讀本	定價初集二角半 二三集均四角

增注原文海外風土記　英文音引原文天演論　英文簡易讀本　歐美禮俗新詩選　實用演講術　最新學校尺牘　新文化辭典　尺牘辭典　婦女通用分類尺牘　艷情書牘　情書規範　男女生活大全　盆栽花木實驗法　孟蘭秘訣　藝心觀破術　千里眼實驗新奇談　繪圖民國升官圖　六朝文絜　當代駢文類纂　曾文正公十八家詩鈔　嶺南三大家詩鈔　隨園全集　曾文正公全集詩文集　隨園詩文集　蘇東坡奏議　白香詞譜　天虛我生考白香　曾文正公書札　大字陸宣公全集　諸葛武侯全集　楹聯叢話　情詩三百首　明清兩代軼聞大觀　十葉野聞　南巡秘記正續集　民國趣史初二集　政商十大秘密　武俠異聞　塵海英雄傳　方奇外談

定價……

技擊述聞　女中豪傑　書生俱樂部　西方美人　吳苑鶯聲譜　女界寶鑑　新談金鑑　閨房會　惡社會　世界富豪　中外花柳風俗奇說史談

定說叢刊集　廿年苦節記　湘娥淚　雙縊記　美人福　優伶禍　同命鳥　紅粉劫　鴛湖湖　露玉怨　千金骨……

定價……

小說新報 六年份全年十二冊 小說新報 五年份 四本年每冊……

以上各種書籍有木板及他種書籍另冊……

女才子類纂　諸子辭類纂　百文標錦　滑稽魂　千金一笑　笑話世界　廣笑林　新笑錄　雙十三碑　說部經……

定價……

書目繁多不及細載容後逐日輪登

T2076

王蘊山先生校訂再版出書 白話信

普通應用

白話信是現在最普通最應用最流行的東西但是平常要寫白話信何以又寫不來呢這是因為沒有模範的緣故這部白話信便是替你們做模範的你們一看便會得寫白話信了書裏有信一百六十篇……

上海棋盤街文明書局　文明書局　掃葉山房　各省中華書局　總發行所上海文明書局　尚文門內尚文書店

新出印行 中西溫熱串解

同堂書為吳縣生先孝廉撰……

文瑞樓發行 蘇州閶門 蔡氏書局

乙9209

珍珠八寶光明眼藥

專治眼部七十二症奇方

上海大馬路香港對面雲錦藥房啓

1371

大慶里開設

上海

廣育產科醫院分院 志新啓事

電話總醫院西四千一百十八號

乙9157

威麟洋行總經理

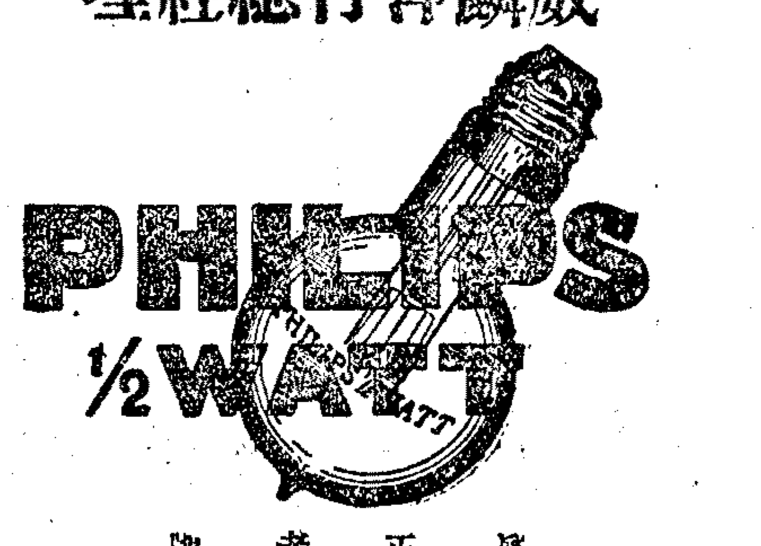

真正老牌 飛利浦半電泡

既光明且省電 買貨當心要認洋文牌不致誤

各大電燈行均有出售

5014 戊

最著名之香煙

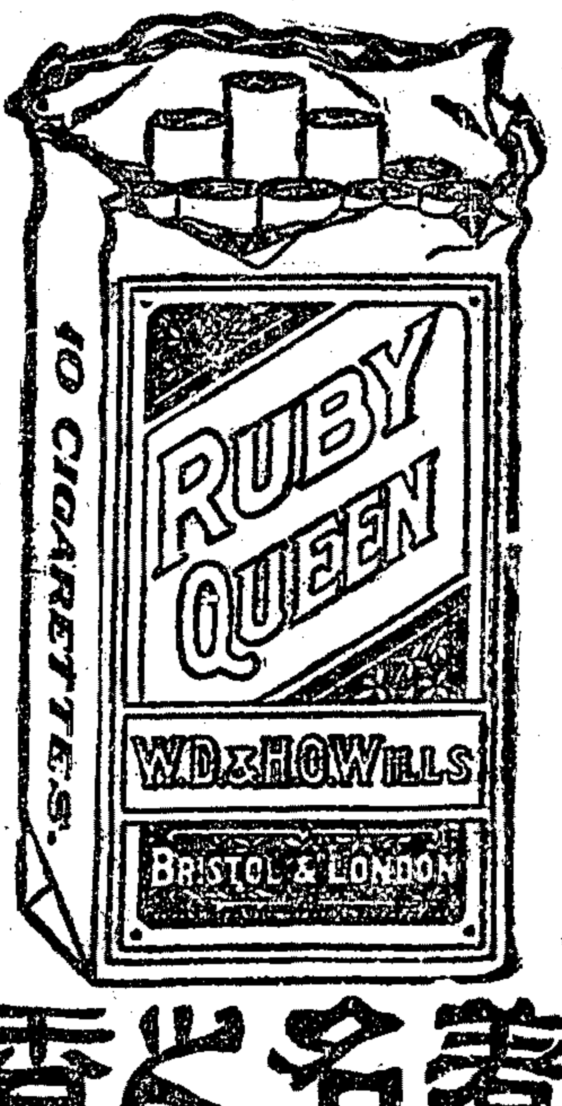

最著名之香煙　最著名之香煙

上海永泰和烟行廣告

望賚保險公司廣告

本公司資本一千五百萬元承保水火險保費極廉賠款迅速各埠均設分行上海總公司設在上海蒙古路中央七十三號電話中央七十號

總辦柯門啓

C 1273

醫學士程佛意精製 立止咳嗽丸

此丸專治新舊咳嗽……

乙9089

新科學法 包醫白濁

本西醫用科學注射法……

新淋老淋

專治脫痔

老牌 育亨賓丸

本公司獨家經售德國醫學博士斯牝顏爾氏所發明育亨賓……

美商上海飲和室公司

5741

華商乾繭絲吐交易所股份有限公司籌備處通告

本公司已蒙農商部核准註冊發給營業執照在案並購定法租界大馬路三百念三號起至三百三十三號止房屋為市場一俟裝修工竣即行開幕特此通告

乙9150

糧食物品證券交易所股份有限公司籌備處通告

籌備處法租界洋行街 電話中央四四六三

法律顧問 遜百克大律師

籌備主任 虞瑞清

本公司股份及市場營業簡要大綱詳登十一月初二三四日申新時三報

乙9209

上海日夜物券交易所籌備處公告

本所籌備處暫設白克路二百十六號

乙8729

上海金洋物券交易所股份有限公司通告

本所於十月九號開始營業先營金洋標金證券三部曾經登報聲明現在建築新屋限日竣工一俟落成再行正式開幕特此通告

乙8829

申報汽車增刊

VOL. 1. NO. 4. 4 PAGES　A WEEKLY EDITION DEVOTED TO AUTOMOTIVE INTERESTS IN CHINA　SATURDAY DECEMBER 17, 1921.

投稿條例

（一）投稿本增刊者其材料以與汽車相關者爲合格

（一）投稿者篇末須開明姓名暨詳細地址並黏名片每篇請自加單圈若篇幅冗長而乏興味及繕寫潦草字跡不易辨明者祇能割愛

（一）登載之稿酌定甲種千字兩元乙種千字一元惟願取酬者投稿時須署名蓋章於標題下（署名不蓋章以却酬論）登載後隔月一日向本館取酬其取酬時之署名蓋章須與投稿時同

（一）投稿登載時本增刊得酌量增刪其字句

（一）投稿如屬譯文須附寄原文如原文爲厚重書本則請寫明書名頁數以便查考

（一）投稿不登載者原稿恕不發還

（一）每期特闢揷畫一欄凡於汽車有關之畫件一經登出分三種奉酬甲種二元乙種一元丙種五角

（一）畫稿須用鋼筆或毛筆洋紙墨繪大小不拘畫法須整潔錄後得增減潤飾或不用原稿另紙重繪註明原名

（一）投稿者信面上須寫明申報館汽車增刊部字樣

評

小學教員與汽車夫　（省）

一介書生。埋首窗下。讀破萬卷。盡十年之心血。卒所得者。一小學教員耳。月薪十元。養妻蓄子。責任所在。不敢辭也。三五游民。手轉機輪。駕舶來之汽車。飛射過市。其練習時間。不過三閱月。而所得竟至四五十元。其較小學教員之所得。何相去有如是其遠耶。小學教員之不通者。貽誤子弟。汽車夫之不精者。損傷生命。子弟不通。猶可救藥。生命一傷。焉能復生。於此汽車夫對於社會之責任。實較小學教員更爲重要。然則訓練汽車夫一事。其可忽乎。

生財有大道解　（抱一）

近來提倡築路。駛行長途汽車。就上海左近看來。已着手的如滬太。滬閔。柘上。南上。川等。其在計畫中的。如上嘉等。風起雲湧。要算極一時之盛了。有人說造路很好。利用文明新器。發展社會經濟。總是食歐化的賜。我說不然。吾國向來很提倡造路的。現在談經濟學的。逃不了大學生財有大道一節書的範圍。據我說來。大道的「道」應當作道路解。就是說你們要生財。必須有很大的道路。生產的很多。消耗的很少。快快的做出來。慢慢的用出去。那麼財自然常常充足了。要曉得生產多。消耗少。快快做。慢慢用。中間都有時間和工作的關繫。道路開通。對於節省時間。增加工作。實有很大的貢獻。所以孔家的經濟學說。很注重這點。後來將「道」字當作道理解。便把提倡造路的眞意。一筆抹煞。想孔二先生在地下。實在懊惱的了不得。凡是提倡造路的。須注意糾正這誤解纔是。

專論

汽車緩行之必要　（師佳）

昨讀呂君碧城之旅美雜談（見本月五號自由談）而深慨夫吾華汽車司機之駕馭無術。自殘同類之可怪也。呂君之言曰。『使滬上皆爲西人而無華人者。敢斷言汽車開駛決不橫肆。蓋華人之生命賤儘可踩躪之耳。然開車者大抵皆華人。華人而自殘其同類夫後何言』斯言也。呂蓋目擊滬上汽車之控縱如飛。風馳電掣。不以行人之危險爲意。往往釀成撞壓之禍。而不謂適彼樂土。所見乃與吾華迥不相侔。遂不禁下筆之沈痛也。

夫紐約市爲北美著名繁盛之都會。其車馬之往來絡繹。較之滬上十倍有加。途次之行人。亦非不雜遝於道。而彼開汽車者。匪特不如吾滬之風馳電掣。一往直前。乃復徐行緩轡。不與徒步者爭先競進。其道德之高。秩序之整。學業之精。爲何如乎。嗚呼。是誠不愧爲文明國國民矣。

試反觀之吾滬。其市肆櫛比。人烟稠密之處。當以南京路爲最。冠蓋之往來。負販之奔走。行李之轉輸。商貨之供給。自朝至於日昃。幾於踵趾相接。西人之僑滬者。或自西而東。或由東至西。亦爲必經之孔道焉。行人之自北而南。經過此路者。往往欲橫越馬路時。必鵠立良久。乃敢蹈隙而渡。余嘗行經浙江路口。見夫沿街之人之擁擠阻隔。頗怪彼躊佇立。默望者之無意識。而故與行路者以梗塞。頗越之困難。及余逡巡而南。則隨而奔赴者。大率皆此佇立之人。有羸疾及村野婦稚數人。率皆以手加額。欣慶更生。一若經過絕大之危險者然。夷考其故。莫不因此間汽車之過多。致不得不悻悻於生命之好喪而滋懷疑懼焉。

其實西人汽車之行經此地者。苟或司機亦係西人。必於未至先施公司數十武時。已早見其按勒機關以減去其速率。舒徐以進。踐人肇事者。殊不多覩。而肆意馳騁者。强半皆吾華人執御之車。彼輩既未經受完全之訓練。其於汽車本身之構造。及其機關之本能。且茫乎莫曉。一字之相差。速度之加增幾許。亦既胸無把握。故樞機之發。每感一放難收之困。及至人稠車密。不必安心肇禍。卽因其無術避讓。已動輒傷人滋事焉。此所以汽車撞死者之時有所聞。報章之紀錄。固班班有可稽考者也。

不寧惟是。華人之執御者。既無完全之學識。使其所載者而爲西人。則於不當開速而速之際。或者因其命令。而得早防其肇事。最可憎者。以華人御華人。彼車中巍然高坐者。挾一廣場馳驟大出風頭之念存。則爲之執御者。幾何其不迎合揣摩。以求結其主歡。而惟恐進行之或後。而於是輪轂之下。爬其軀而濺其血者。何一非吾同胞也哉。以地域法權之關係。賊夫人之子。亦不過數十金之代價。已足償其生命之犧牲。嗚呼。

抑吾更有進者。若華人爲之車主。而雇用領照開車之華人。其人必經捕房之許可。爲能司機者。彼其學術雖不逮西人。而或本其經驗。尚復能從容中度。獨怪乎一般儇薄之少年。襲其祖父之餘蔭。家蓄一車。本無刻不容緩之要公。又非寸陰若金之是惜。而必逞其淫威。招搖過市。既汽車矣。而又欲其瞬息千里。既雇人矣。而又攘之自司其機。推其意。不過欲假此車裘之烜赫。以誇燿一時市俗之耳目耳。速乎幾人肇禍。則恃金錢之魔力。忽禍逃刑。遁世无悶。竊願自今吾華業汽車司機者。一意戒愼。力求操術之日精。化滬市爲紐約。而經於一試之自司機者。亟不可不有以取締嚴其懲創。以尊重人道。則行見汽車生涯之日益發達。或亦排除交通障礙之一助歟。（乙種酬）

ROLLS-ROYCE

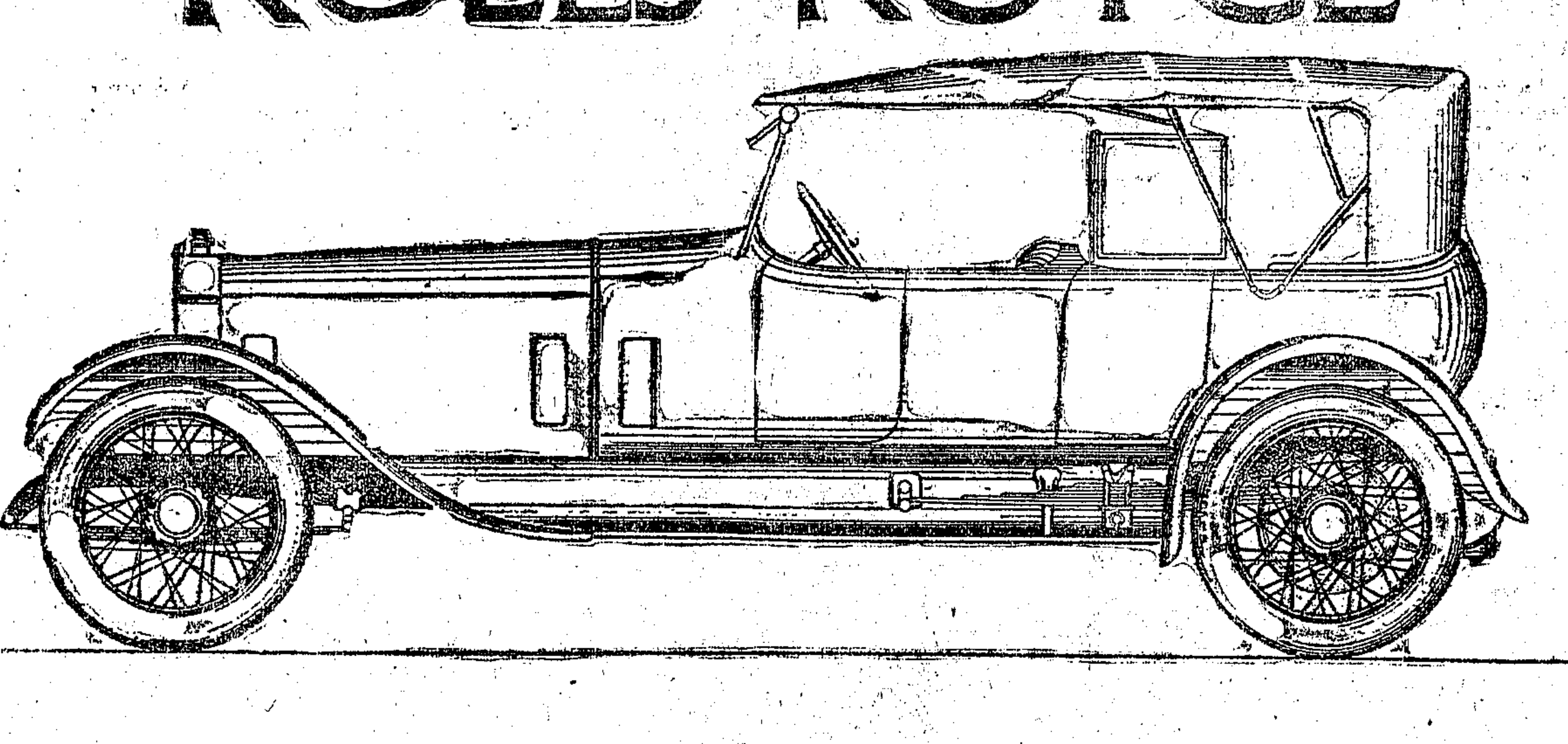

世界最名貴之汽車

美雅堅固　駛行無聲

羅司羅郎司

爲英國名廠製造機器堅固外飾美觀且開駛時可無聲息此屆在汽車展覽大會此式車有所陳列見者無不同聲讚美互相稱許洵今世界最馳名之車　敝公司定購此種最新式篷車一輛刻已運到如蒙光顧請速臨愛多亞路　敝公司接洽幸勿遲延致爲捷足者先得徒興失之交臂之歎也

法亞公司啓

THE FRANCO-ASIATIC TRADING COMPANY, BEN BLDG., 25 AVE. EDWARD VII, SHANGHAI.

中國唯一之汽車車身製造廠

本廠在中國爲唯一之汽車車身製造家精製各式車身無論長途汽車或跑車輪車均能監造

本廠注全力於汽車車身之製造並延聘專門技師故工程精良中國各汽車行莫不由本廠代製早已口碑載道

本廠不獨爲車身製造之工程家亦能代客打樣製造種種新奇之車身

本廠視各式汽車之應用而製造各式之車身使車身車機兩相適合，對於汽車之優劣車身之式樣以及長途汽身之辦理有所詢問本廠竭誠解答不取分文

上海閘北公興路第八號　寰球汽車車身製造廠

UNIVERSAL MOTOR CAR & BODY WORKS
8 Kung Hsing Raod, Chapei, Shanghai.

世界馳名飛愛德汽車

意國製造　風行全球　輕便小巧　駛行穩速　機器堅固　坐位舒暢　經久耐用　價格低廉

飛愛德 FIAT

飛愛德敞車

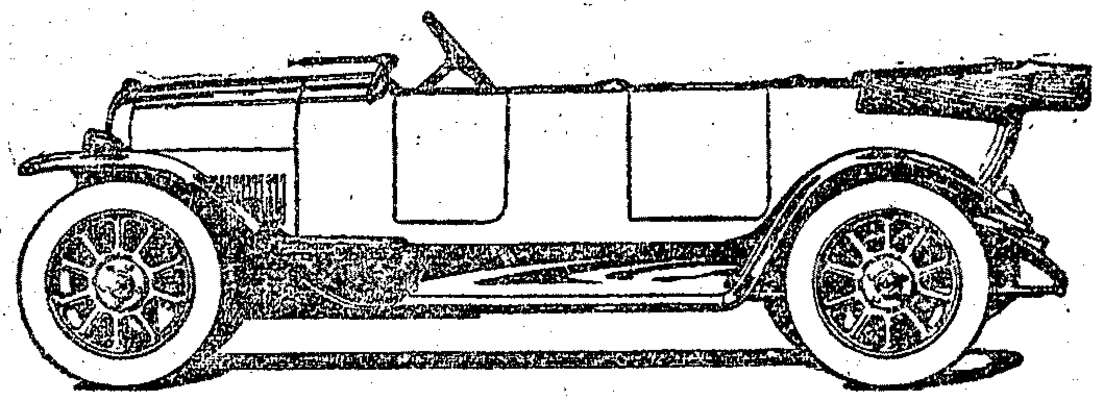

車身　直線四座位疾駛魚雷式活動玻璃遮風禦水頂篷套兩旁附懸幔

油漆　深藍深紅或淡綠色輪翼掛布以及工具箱則爲黑色搪磁駕車盤等爲金屬片

坐位　用黑皮踏脚板舖以橡皮旁壁有袋

雜具　行李架輪胎架工具箱去泥板一應俱全

中國經理　龍飛汽車行

◎汽車機械構造（續）（張延祥）

（參觀第三期第二頁插圖）

十七火星電流分配器。(Timer-distributor) 圓形。（十五）火星塞之電線均歸入此每汽缸有一火星塞即有一電線通至此處。故有多少電線即有多少汽缸。此器內中有一軸旋轉。中間一針。觸某電線。該火星塞即着火。

十八麥尼都。(Magneto) 此名字係譯音。爲普通所用者。即係發電機以供給車中電流。

十九打水機。　以流通汽缸外面之冷水。

二十化油器。(Carburetor) 汽油未入汽缸前須經過此器。與空氣混合。汽油乃分爲極細點粒和空氣同入汽缸因汽油在汽缸中燃燒需用養氣。無養氣萬物不能燃燒。空氣中有養氣。故使汽油在此器中與空氣混合使得燃燒。

二十一入汽管。　自化油器出來之汽油及空氣經此管以至各汽缸。汽缸旁各有入汽門。門開時始得流入。

二十二出汽管。　從汽缸內出來之汽由此管通至出汽筒。

二十三出汽筒。(Muffler) 汽缸內出汽有聲頗煩鬧。乃經過此筒使出汽平均無聲。

二十四舵輪。　管理前輪之方向。

二十五舵輪桿。　即舵輪下面之桿。

二十六汽門機關及火星機關(Throttle, Spark-control) 即在舵輪上。長者管理汽門。短者管理火星。

二十七行動踏版(Clutch Pedal) 汽機轉動後使車前行者。（參觀上期增刊駕駛機關）

二十八塞車踏版。　用足踏之後輪塞車即塞住。車即停止。

二十九塞車關節。　連接後輪之塞車及前面之塞車踏版。

三十緊急塞車棒。三十一塞車關節。　此塞車與（二十八）之尋常塞車略有不同。尋常塞車係從外面收縮者。使後輪停止。緊急塞車係在後輪內廓漲大者。故能立即停車。

三十二左右外塞車。　即尋常塞車。與（二十八）相連。至於緊急塞車在內面不能見之。

三十三左右後輪。　與（一）（二）前輪相同。

三十四富備皮輪。　以備不時之需。

三十五飛輪(Flywheel)　此中即係飛輪。使汽機行動平穩。

三十六變換快慢之齒輪。(Transmission Gear)　此中有數齒輪。使車或快或慢或倒退。

三十七快慢棒。　在開車者之右旁。以變換（三十六）之齒輪。

三十八推進軸。(Propeller Shaft)　汽機轉動。此軸亦轉動。傳其力至後輪。以推車前行。

三十九四十萬能關節。(Universal Joint)　此關節裝在推進軸前後。因車轉灣時。前後不在一直線上。推進軸勢必致於灣曲。有此關節。可免此害。

四十一後輪軸。　此中係復輪之軸。

四十二分速齒輪。(Differential Gear)　當車向左轉灣時。右輪行轉稍快。左輪稍慢。車右轉灣則反是。若二輪同在一軸上。必不可。故用此分速齒輪。使二輪可以一快一慢。若車向前行。則二輪速度相同。

四十三汽油箱。　以藏汽油。

四十四汽油入口。　以灌入汽油。

四十五汽油表。　以觀汽油之多少。

四十六汽油管。　使汽油流至前面。舊式車多用壓氣制(Pressure System)。使汽油因汽油箱內之壓力而流至前面汽機。新式車多用真空制(Vacumn Fuel-feed System)。使汽油因真空之吸力而吸至前面汽機。

四十七電氣喇叭。

四十八上下車踏脚版。

以上就圖中所能見者而言。至於底下曲拐及加油機件等。不能見之。至於各部分詳細構造。則非一二言所能盡也。四隻汽缸及六隻汽缸之車最普通。故此圖頗能代表一班他種汽車。亦不難以之爲例也。（完）

◎世界最名貴之羅士羅耶司汽車到滬

羅士羅耶司汽車(Rolls-Royce)爲汽車中之王。廠設英國之大比地方(Derby)。爲世界製造汽車最著名之廠。其製造之法。純用人力手工。層層考博。至精至微。甚至螺絲小件。無不合於冷熱輕重之度。曾由各種科學試驗而成。是以每造一車。歷時頗久。其機械之靈活。馬力之充足。堅固耐久。行無聲息。久已膾炙人口。而且該廠專心致志。僅造成六汽缸之汽車一種。與他廠車之兼營並進。數分鐘配合成車者。不可相提並論。奕含蘭卡司特廠而外。莫可與之比倫。英國上自皇族。下至貴紳富商。無不家置一羅士羅耶司車以爲榮。近復推行於印度。該國皇族亦有購用者。至於美國則以進口稅過重。特在美京設立分廠。銷行極廣。前次歐戰伊始。該廠首製飛機。立功甚偉。中政府前購之飛機。亦即該廠之出品。惟該廠所造之車成本過鉅。價亦較他車爲昂。且運滬無

▲本文續於第三頁▼

怒訃不週

誥授光祿大夫前兩廣總督顯祖考玉山太府君痛於辛酉九月二十一日辰時壽終津寓正寢距生於道光丁酉年十一月二十三日寅時享壽八十有五謹擇於夏歷十一月二十三四日領帖二十五日成主二十七日午刻發引扶柩由津浦路至浦口改乘江輪過安慶回秋浦縣原籍暫厝擇期安葬遐邇親友寄訃不週謹登報告哀伏祈矜鑒

孤哀子 周學熙 學淵 學輝 泣血稽顙　承重孫 周達 泣血稽顙

（寓居天津英租界孟莊路三多里）

上海樂羣旅社開幕露佈

本社現已佈置整齊擇本月初八日正式開幕坐落上海英租界湖北路大新街廣東路口豐和轉角新造臨街洋式門面計官艙客廳特等超等官房客房浴室厠室大小七十餘間均裝電燈電鈴英法電車均在該處停等舟車碼頭專派妥人接送侍役周到器物維新並可代辦中西筵席喜慶筵宴尤屬相宜單房間一盒雙房間贈前門牌香烟兩盒藉廣招徠而表歡迎讜此露佈　電話中央五千四百十九號本社謹佈

歡迎投稿

本報近加刊汽車增刊，每週一次，以助地方事業發達，而增閱者興趣，其中材料，均選擇與交通方面，及汽車事業有關係者．此後每逢星期六出版，倘蒙各界不遴，惠賜佳作，一經登出略備薄酬，如荷龍錫南針，用匡不逮，不勝歡迎之至．

申報編輯部啓

聲明影射

啓者小行開設滬上經已數十餘年所出各牌肥皂均貨眞價實遐邇聞名前有不法之徒假冒小行牌皂業經查出禀請公堂拿辦有可稽奈日久玩生近又聞有無恥之徒專冒小行牌名將劣皂在內地一帶混售似此故態復萌情殊可恨除派人四出訪查及登申報新報之外如一經查出立即送官嚴辦勿謂言之不預也特此聲明　一千九百二十一年四月十四號上海二馬路祥茂洋行告白

上海紗線證券市場緊要通告

啓者前有本市場一部分股東要求將自有及購進股證指交滬海銀行本市場曾經登報並迭次催令各股東於限期內持股款收證至本市場調換第一期正式股款收據乃日久未見來換致本市場無從向滬海收款旋因滬海發生事變本市場又經登報通告限各原股東及購進股證者於兩星期內將股款如數繳由本市場製收如再逾期不繳當取消其股東權利另行招補或照市拍賣其因招補或拍賣而發生各項之損失尚須依法向原股東及購進者訴追又滬海以外由別家銀行錢莊收款尚有少數未經調換正式收據之股東均希於上項限期內前來調換否則亦當依法辦理特此聲明

寧波三北旅滬同鄉會啓事

本會於陽曆十二月九號（即陰曆十一月十一日）開成立會議決公推陳邦瑞君爲正會長虞洽卿君爲副會長黃玉書君爲副會長籌備桑梓公益組織同鄉團體務求羣策羣力庶可衆擎易舉和衷共濟以垂久遠凡我同鄉旅滬者請即就近籌備處報名可也會所勞合路寧波里一本同鄉會所派出各路籌備員入冊者概不收費特此附告

聲明取銷合同

於民國八年七月份廣濟祥與何子鈞所訂閘北福興里收租合同爲十月份被隣居不慎失火延燒倘有燒燬房屋由原保王君等經勘已將前訂合同當場塗銷以後房租及前收聽陳租均歸廣濟祥自收與前收租人無涉特此聲明　廣濟祥經租賬房白

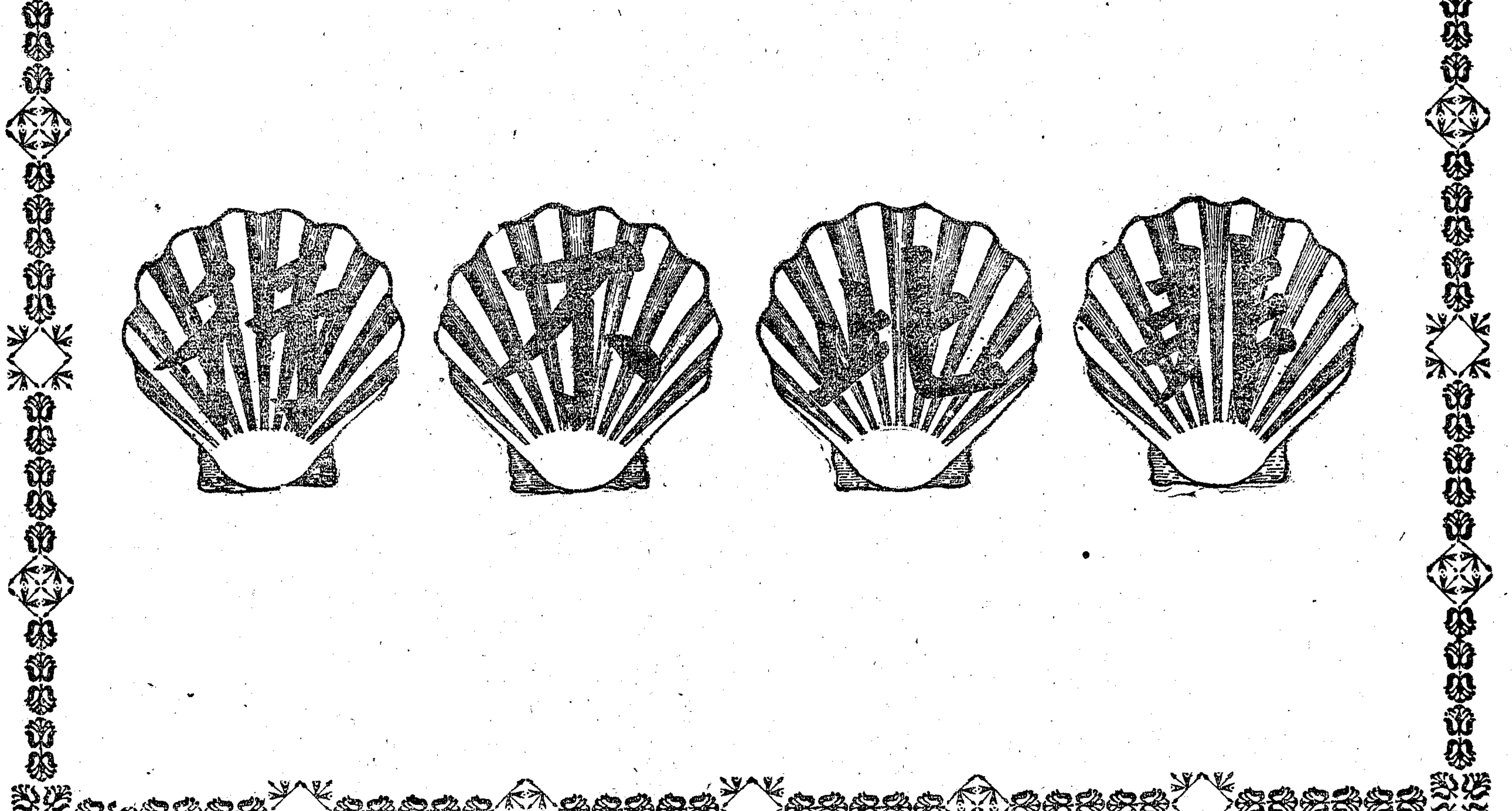

▲續第二頁▼

多。近以先令漸跌。車價將逐步增加。刻聞本埠愛多亞路二十五號法亞公司。到有篷車一部。其車身正由寰球汽車車身製造廠裝配。凡欲得此名貴汽車者。須從速接洽。方不致爲捷足者先得云。

◉意國飛愛德汽車之成績

俄之海爾星福城鄰近有芬蘭汽車會之組織。發起一晝夜之賽駛。以試驗汽車之堅否。惟自晝至少須行四百十英里。而其餘一百英里於晚間趕行。其所行之道路因風雨之頻臨皆已毀壞。於此更足試汽車之能否經此困難也。於一五〇〇CC班中其日夜奪得錦標者即爲自十至十五馬力之飛愛德車。駕駛者爲在脫司得姆君。得獎「腦佛」銀杯。意大利西西里海島多高山峻嶺。其駛行汽車既覺困難。更可試其堅否焉。邇來該島賽駛汽車。發起一分鐘內駛行三百七十二里。與賽者一分鐘內不能稍遲稍速。宜適合其時。凡有較速或較遲一分鐘者即罰一分。其最優者即爲飛愛德汽車。蓋其結果祇遲一分鐘。故得獎西西里汽車會銀杯一具。

下列六車爲成績之最優者也。

㈠飛愛德六汽缸游車㈡衣他拉㈢飛愛德十五至二十馬力㈣蘭西亞㈤衣他拉㈥施加脫

◉上海寰球汽車車身製造廠

(並附圖)

中國之交通。視道路之便利。定汽車事業之盛衰。我國近來長途汽車及汽車之推行。可見中國交通之發展。漸有起色。上海爲中國商業之中心點。故香港長途汽車事業。均來海上定置汽車。經攬者爲上海寰球汽車車身製造廠。不久已有九乘長途汽車運往香港。該車結構簡單而堅緻。車殼光潤可以避灰塵。於此足見造車者之注意衛生也。長途汽車中分二等座位。每車可坐十七人。頭等十八人。二等七人。車殼以假革製成。天晴可捲起。雨則放下。風雨不能入。開車者與乘客完全分開。以免乘客之煩擾。(並附圖)

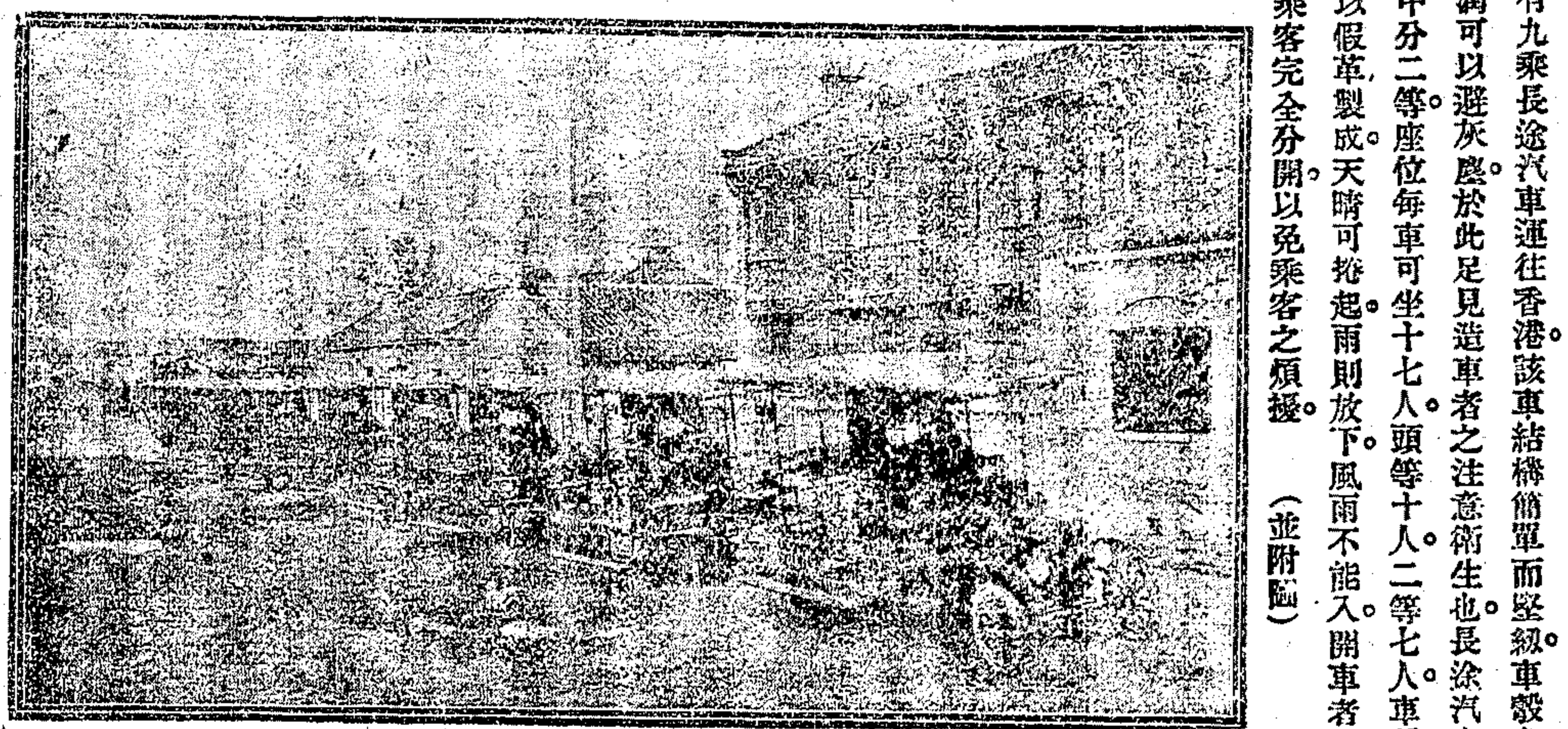

◉本增刊啓事

自下期起。本增刊特闢問答一欄。凡開駛汽車之方法。購車之手續。修理之訊問等。關於汽車之問題。均可隨時來函詢問。本刊即以問答原文刊於此欄。以供閱者。

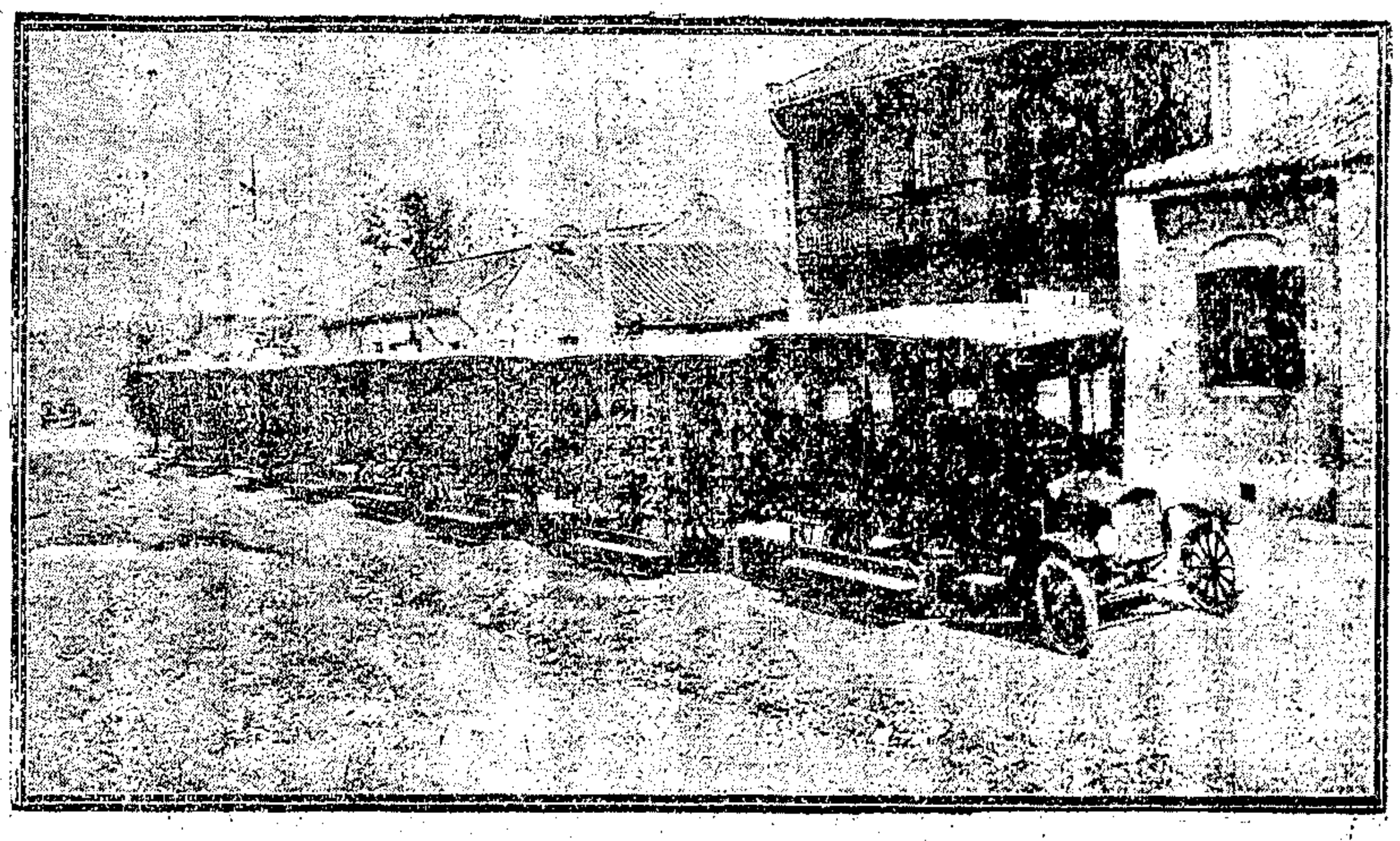

新龍公司
LEE & LEE GARAGE

汽車貨車出租

汽車用件出售

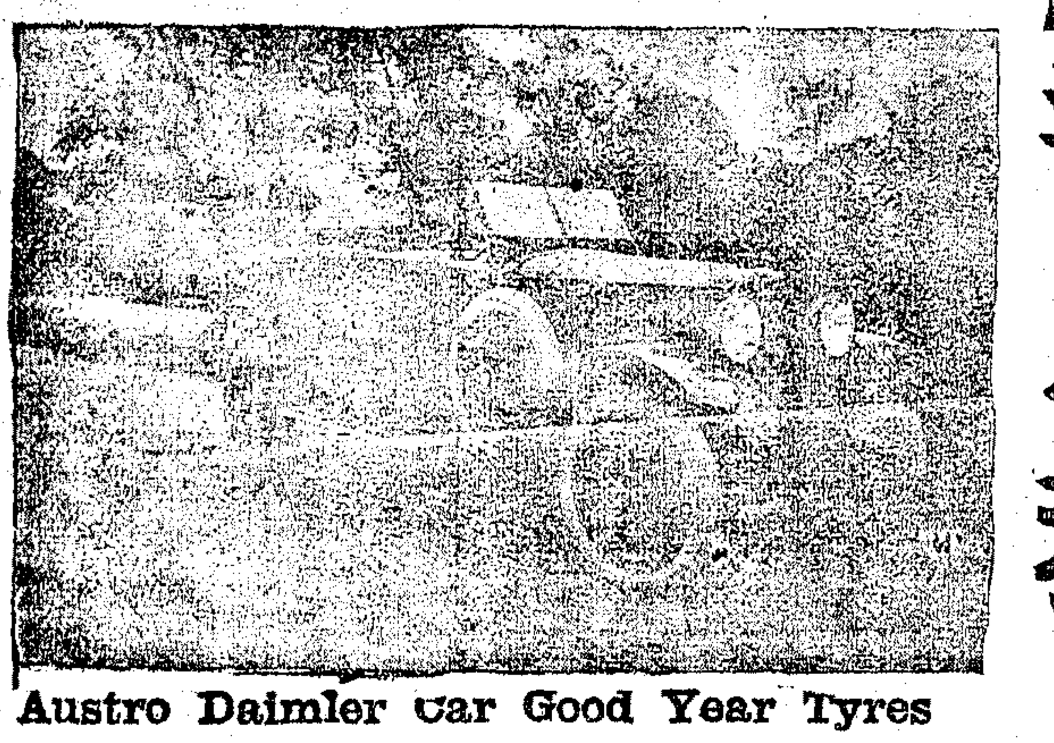

Austro Daimler Car Good Year Tyres

本公司備有各式汽車貨車出租或出售價格公道招待周到如蒙光顧毋任歡迎本公司經理德國汽車但姆拉以及各種汽車用件貨眞價實試用便知

電話西二四七〇 二六四〇

總經理李松泉

總理事李觀森

HUDSON SUPER SIX TRADE NAME REG.

HUDFORD MOTORS

ESSEX MOTOR CARS

Ford

本行總經理下列汽車

(一)福達汽車 FORD CARS 此車世界馳名每年產額在百萬輛以上占美國全數之半尤以T字式者爲最著名自一九〇八年出世以來寰球歡迎銷路已達數百萬輛以上而其製造之堅固價值之低廉費用之節省尤稱獨步

(二)赫達生汽車 HUDSON 此車天下聞名六號大汽車暢銷更旺有七人四人等座製造堅固形式華麗已經購用者莫不得美滿之效果也

(三)愛賽克司汽車 ESSEX 此車製造完美定價低廉內部機件尤能精益求精故速率敏捷行駛輕便早已口碑載道

諸君欲購上述汽車請駕臨敝行當詳示一切也

怡昌汽車行
上海愛多亞路西藏路 電話中央三八〇四號

車胎橡皮 鄧祿普廠 製造更美 商標老人 便請一試

出品雖多 首推第一 堅固耐用 易於鑒別 方知眞實

如要穩妥 新出花胎 萬無一失 諸君不信

鄧祿普橡皮胎

中國總理

上海九江路二十號

鄧祿普橡皮廠

註冊商標

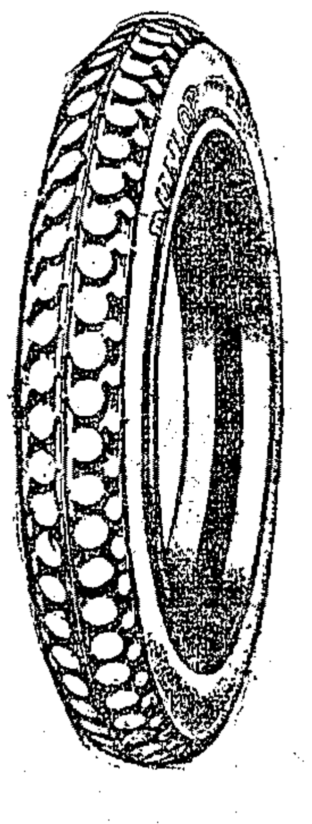

敬請注意

本公司爲便利主顧普及營業起見特聘中西技師常川駐行閱報諸君對於汽車輪胎修繕等種種事宜有所疑義而欲諮詢本行定能詳爲解答不取分文寓居本埠或來本埠諸君可隨時駕臨香港路第九號本行總辦事處便當指示一切寓居外埠諸君可以函詢

上海香港路第九號 電話中央六〇〇一

中央汽車公司謹啓

遠東汽車雜誌
ORIENTAL MOTOR

遠東汽車雜誌爲中國唯一之汽車英文月刊提倡汽車飛機汽船詳載遠東各國關於汽車汽船飛船等事項在上海香港路五號文滙西報館出版報費全年五元郵費在內凡留意汽車汽船飛機等事業者不可不手此一編也

上海香港路第五號

遠東汽車雜誌社

成功百訣十版　沈有乾君成功百訣茲經本館十版每冊仍收回印本銀五分外埠函購加費一分　售書處本館營業部　寄售處中華職業教育社中華書局

※常評※

◉今日惟軍人救國最易

覺

人同此心。心同此理。國將破產。則救國之心。人所同有。謂軍人必不欲救國。而必欲亡國。此非平恕之論也。吾所謂軍人救國者。非欲軍人以戰鬭救國。欲軍人以不戰不鬭救國也。非惟欲軍人以不戰不鬭救國。欲軍人化為農工。以救國也。欲軍人化為農工以救國。權在高級軍官。果高級軍官先在軍隊中施行職業教育。使軍人不為軍人時。確有自活之道。則救國之根本要圖也。若為遠大之計畫。則宜編置工程隊。開闢全國之道路。為移兵實邊從事屯墾之準備。并使疏濬河渠。導達濬漁。以興農田之大利。如商教聯席會議。整理軍政之意見。則第一步可化兵為工。第二步即可化兵為農。今日無數分利之人。他日即為無數生利之人。豈獨救國而已。富國強國。悉基於此。

此吾所以致謂軍人救國最易也。蓋軍人救國之道不假外求。所謂化兵為工。化兵為農者。可決於高級軍官之一念。今尚有識時務之俊傑乎。則此救國之一念。宜及早自決矣。

※經濟※

◉商業問題之研究（續）

吳東初

非正當競爭　㈠犧牲的削價

近世商戰劇烈。競爭方法不一。而足謂商業道德消滅殆盡。於是一切不正當之行為。有不足為局外人道者。皆一一妄用之。想盡心思。費盡腦力。總想置同行於死地。方為能手。吾於所有非正當之競爭。無暇一一指明。僅擇其顯著者陳述之。以供商界同志之研究。

第一。不正當之競爭。即所謂犧牲的削價是也。按理同一貨品。一般商店宜售同一價碼。方是公直。如須減價。應有不得已之原由。以及實有勝於他人之處。或減價而不斷本者。所謂不得已之原由。如收歇。死亡。天災等是也。其減價並非與人競爭。不過設法保全區區之餘本耳。其苦衷當為人所共諒。非吾所謂犧牲的削價也。

其實有勝於他人之處。或減價而仍不斷本者。此種競爭。未始非正當。譬如製造家精於選購原料。工力支配合度。造出貨物。成本低廉。批發商善與廠家接洽條件。優待進價較小。零售商經營得法。廠家與批發商極為信任。顧客多喜與之往來。似此均為經商之優點。如彼等欲售價較廉於人。人固無可如之何。況顧客受惠非淺。吾人何能厚非。故此亦非吾所謂之犧牲的削價也。

然則犧牲的削價。果何謂乎。曰犧牲的削價者。即不顧血本。志在破壞。希收厚利之一種無價值的無公德心的之競爭也。此種競爭往往為大公司用以排擠小公司。大公司因資本雄厚。每每不惜目前之犧牲。特別將價格削減。置小公司於難堪。一俟市間無與共爭者。即三四倍抬高價格以補償前受之損失。吾人於此。可知小公司之失敗。未必因經商之不經濟。或不得法。實受大公司之破壞的競爭。無可奈何耳。雖然。如因無勝人之處。而為人所擠倒。此則優勝劣敗之理。固不足為毫無商業進步。與不講商業經濟者惋惜也。反之犧牲的削價。具有別種用意。實一般小資本家之勁敵耳。吾人於價格上之競爭。最好宜有一定之限制。如各商店減價而不危及血本。實因其經商之得法。此固為社會所歡迎不違者。否則相殺的競爭。雖小不能敵大。寡不能敵眾。然終非建設的行為。商界中之稍具遠大眼光者。必不河漢斯言也。

◉公積金之意義及其類別

馬姬傳

公積金。又名準備金。為各公司銀行於每期決算時。取其淨利之一部。或發行股票時所得之溢額。不施分配於股東。而以為備補不虞之損失。及擴大資本。鞏固產業為目的之謂也。其提存之性質。可分為自動與被動。析之如下。

㈠法定公積金　依據法律之規定。於每期利益分派之先。為被動的提存者也。成文規定。各國不同。在我國則公司條例第一百八十三條之規定曰。「公司分派贏餘時。應先提存二十分之一。以上為公積金。以超過票面發行股票所得之溢額。亦入公積金。公積金以達於資本四分之一為止。」蓋以公司偶蒙巨大虧折。不能分派利益於股東。以致股票跌價。或且促成金融恐慌。其有關於經濟社會。豈淺鮮哉。故未雨綢繆。法定公積金之規定。良有以也。

㈡任意公積金　非法律之限制。而公司為自衛計。為自動的提存之謂也。其目的及提存多寡。率由當事者之自行規定。或為平均分派而設。或為填補減價而設。或為備抵呆賬而設。或為其他各種目的而設。要亦觀其營業之性質而公積之名詞。亦因之隨事隨時而異。要皆非法律之強制。統之為任意公積金可耳。

總之公積金雖有法定任意之別。性質有被動與自動之判。然其惟一目的。則為鞏固財產。以助其企業之發達無疑義也。（乙種酬）

㈠投稿本增刊者。其材料除衛生法制道德經濟四項外。增教育實科學雜錄四項。仍以有關常識者為限。其語涉攻訐個人者不登載。
㈡投稿者篇末須開明姓名暨詳細地址。並黏一名片。每句請自加單圈。若篇幅過長及繕寫潦草。字跡不易辨認者。佳構亦從割愛。
㈢登載之稿。酌定甲乙兩種報酬。甲種兩元。乙種一元。惟畫稿不在此例。其願取酬者。投稿時須具名蓋章於稿尾下。（但署名不蓋章以不願取酬論）如登載一月後無人指摘其轉錄他稿者。至隔月一日（陽曆）即向本館取酬。其取酬時之署名蓋章。須與投稿時同。
㈣問答一項。專為[illegible]問本增刊諸君實有疑義。務便討論起見。當概要登載。恕無報酬。
㈤投稿者如不願取酬。或不願將所署之名發表者。請於原稿註明。附函恕不作答。
㈥投稿登載時。本增刊得酌量增刪其字句。
㈦投稿不登載者。原稿恕不發還。
㈧凡投稿畫稿須用鋼筆或毛筆。大小不拘。書法須楷潔。錄後酌酬。[illegible]

※道德※

◉過去現在未來

劉逢元

東方儒教。恒追懷過去。西方學說。恒希望未來。而於現在之一實境。往往不能相應。皆不足為吾人之模範也。蓋追懷過去者。如磨盤之周行。雖萬轉千回。而結果仍在原地。無跬步之前進。希望未來者。如操舟過海洋。預計程途。預定期限。而其間風潮變幻。必不能如預算時之順利。其結果或遇險折回。或冒險入漩渦。隨風潮以俱沒。準是以觀。追懷過去者。計固左。希望未來者。亦未為得也。然則如何而可。曰祇注意現在。不問過去。并不計未來。有現在一時。即力行一時。縱明日亡國。甚或亡身。而今日應為之事。仍努力做去。務以今日了之。初不介意。明日要之。過去雖若蛻遺。而現在實未來之起點。對於現在力行之事。既時時咬出汁漿。不肯放鬆滑過。即未來自為我所操持。而不至生意外之變化。造因必獲果。乃自然之理。至宗教家迷信前身來世。另闢一種過去未來之說。以補現世因果報應之不完。其意非云不善。然吾人為現世之人。亦惟盡現在之責任。內有以修身。外有以報國。斯可耳。前身來世。茲義渺漠。於事實上固不暇問也。（乙種酬）

※法制※

◉民法上物之意義

逸塵

法律上之所謂物。與物理學上之所謂物不同。法律上之所謂物。謂人類得以利用之者也。如一石米。一塊土。法律上皆得謂之物。而物理學上謂之數個物之集合。而非一物。又如日月星辰。物理學上謂之物。法律上則不得謂之物。以其不為人類所使用故也。又與他物結合而為一體者。不得謂之物。祗為物之一部分。如桌之一足。書之一頁。皆不能稱之曰物。故法律上之所謂物。必須獨立存在者也。（乙種酬）

※衛生※

◉病後應注意之點

梅自立

㈠病後食物。其味格外適口。俗謂之『荒』。蓋病時營養虧損。病後須補足之。此生理之作用使然。然不可因味美而過量。以致消化阻滯。反受其害。故病後食物。宜適可而止。

㈡大病之後。元氣未復。往往有食量漸增。已能離床。強步而身體疲憊。四肢無力。必當時日始得恢復健康。實以其少見太陽。少納清氣也。故病後室中。尤宜時開窗戶。（惟不可使寒氣侵入）以納清氣日光。而去濁氣。庶可冀其速效也。

㈢病後晨起不可過遲過早。（約以八時為度）衣著宜較平常暖。些些散步庭院。行深呼吸。（約一刻鐘）以樹林多處為佳。

㈣病後不宜操勞。以安靜為主。消遣之品。以閱有趣味之小說為佳。惟時間不可過久。（每次以三十分鐘為度）或倩他人講有趣味之逸事。二者均足以開豁心胸。（乙種酬）

◉蔬菜類能治肺癆病之考證

徐湘如

本欄前載美國醫學博士別福威爾生者。最新發明治癆肺癆之法。使病者飯後服新鮮蔬菜。菠菜蘿蔔蔥頭芹菜之汁二兩。一月後大見奇效。湘如按此法我國早有驗方。聊齋志異醫術一則。言青州太守病嗽。牒檄徵醫。有沂民張氏者。素貧無業。嘗冒行醫至此。被召時方痰喘。未能自療。聞命大懼。既行途中遇婦人漉野菜。菜多水寡。碗中濃濁如涎。張因渴極嗽益甚。且不得水。乃就婦乞餘瀋飲之。少頃渴未解而嗽已止。陰念殆良方也。比至。如法砲製。以汁進太守。一服病良已。由此名大噪。痰嗽原係肺病症候。則蔬菜治癆。此說有本也。湘如患癆至今不愈。請嘗試此法。倘真有效。更當以告閱者。（乙種酬）

※雜錄※

◉地震

小獅

本月（一日）下午六點五十分的時候。覺得地震。其時我正在店裏。聽見東西響。見街上一般人說是鰲魚翻身。呀。現在科學昌盛時代。我國一般人連地震常識都沒有。並且說了些無稽之談。『什麼鰲魚翻身』。可嘆之至。所以就我所曉得略說一點。

地震英文名 Earthquake。大約可分二種。

㈠波動　㈡上下動

波動的次數多。可以倒壞房屋。上下動比較波動還利害。可以將大樹崩裂。數十丈高。有時將墳墓崩裂。骨頭拋出數里之外。如果在無知識的人看下來。一定又要說「這個人不知造多少孽。這是菩薩罰他的」。

地震的原因。可以分三種。

㈠火山崩裂。　㈡地陷。　㈢地心收縮。

火山崩裂。為日本所常見。地層陷落。是因為水侵入地層之中。地層因而空虛。上面的地層。是以陷落下去。所以相鄰的地方。因而波動。當海嘯的時候。沿海數方里之內。都受波動。就是這個原因。至於地心的收縮。據科學家說。地球面積。從前比現在大。全部都是熱的。後來數千萬年之後。外部漸冷縮小變為現在的地殼。而內部還是熱的。現在內部也漸漸冷了。所以要收縮。大概一種物體內部一收縮。外部必破裂。幸而地球面積大。所以內部雖收縮。外部還可以不破裂。但是也受影響。所以震動。此次南通地震。由西北而來。是屬於波動。大概是受他處之波及而震動。我們當地震的時候。應當走到屋外。以避房屋倒壞之虞。在西洋各國。常因地震倒壞房屋。以致傷人。這是我們不可不曉得的。

中西簿記會通法　每本碼洋三角

隨常要研究簿記的人。可分三種。一中西簿記都不懂。一祇知中式簿記不知西式簿記。一祇知西式簿記不知中式簿記。這三種人。倘或有人給他一本書。書裏將中西簿記各種方式。說得詳詳細細。可以兩面比較。可以兩面叅照。凡是上面所說的三種人。看了都能貫穿會通。一旦豁然。你想這本書好不好。這本書便是上海棋盤街文明書局所出的中西簿記會通法。各省中華書局代售。

信昌仁　**現銀收買**　**精圓珍珠**　**翡翠鑽石**　**特別放盤**　上海三馬路中同安里斜對面

婦女怕者　旅次生產　生育太難　多產難產　病後生產　白帶症者

請速購用外按停孕金丹價目每打十元每盒五元試用一元此丹為中西上流士女最信任之品每年用此丹而得平安避疾者不下數十萬人但切須認明本公司牌號以免誤購偽品貴客欲知詳細可來函索閱說文一份自當驚其效用之偉大也上海界路第一百七十五七十六號美商上海欽和室公司獨家創售

甲 5742

欲出讓汽車諸君賜鑒

君之汽車已舊，急欲售脫，而另購新者否？君因有遠行，欲將汽車售去否？君或因他種原因，願將汽車出讓否？請即惠登廣告於本刊，蓋惟本刊能為君介紹此項交易，使欲購汽車者，咸知尊處願出售之也，否則君將久待矣，請速接洽，不勝歡迎之至。　申報廣告處啟

馮寶治癲如神　上海京都天寶齋真正西藏馮寶　專治文武痴癲　痰迷心竅　試驗萬貫　靈驗如神　舖設上海二馬路中市直街京都天寶齋遠埠函購郵局妥便力自備

馮寶能有的真經云治痴癲第一對症本齋濟世存心不惜千金採得真正以救世人其性能入心肝脾肺腎專治百藥罔效之症惟各種文武新舊瘋狂發作呆症以及豬羊癲錯心失服之最有奇效雖諸醫束手危險萬分只須錢餘痫症無不立愈大凡染痴癲一症皆因痰迷心竅或愛驚驚恐痰滯胸腹糊塗不醒或結於心或功名未成或見色而痴或為財而瘋致染一失魂落魄之症則自語自述大呼小叫弄文作武嬉笑哭罵染此之症受累無窮世人如患此症者即請試服一輕者五六分告症重者一二錢斷根最奇者愈後永不愁發識天下第一除癲救命寶筏也每分二元或購一錢照碼九折另製癲狂鎮心丸雙料每粒一元單料五角

君欲得可靠之人為君駕駛汽車否？

乘汽車，樂事也，然開駛汽車，不得其人，則非但不能往來如意，或且貽悞要公，或竟發生危險，是以君愛汽車，當先注意於駕駛之人，君如欲得適當駕駛之人，指揮自如，請即惠登招雇汽車夫之廣告於本報，蓋本報可以為君介紹，能使君不致美中不足也，　申報廣告部啟

上海麥家圈教育圖書館各種新書存積如山

折本出盤

◉ ▲▲ **請得贈品**

教育圖書館●各書大出盤●價廉物又美●毋容我多
新添大贈品●特別新優待●冬月十七起●臘月初八完
真正便宜貨●實在好機會●諸君欲購者●務請快快來
購書滿洋三角贈送民國十一年精美曆本一冊價值五分
購書滿洋一元贈送民國十一年精美日曆一組價值一角
購書滿洋二元贈送新出五彩大幅美女圖四張價值一元
多購多贈●依此類推●函購郵票通用●寄費加一成半

民權素　折本出盤祇收一角五分
中華民國再造史　折本出盤祇收一角五分
學校軍事教育　折本出盤祇收一角五分
敝廬非詩話　折本出盤祇收一角五分
何海鳴先生主幹寸心雜誌　折本出盤祇收一角五分
春雨梨花館叢刊　折本出盤祇收一角五分
霜鐘雜誌　折本出盤祇收一角五分
軍政及軍備　折本出盤祇收一角五分
中外名人歷史大觀　折本出盤祇收一角五分
天勝娘魔術大全　折本出盤祇收一角五分
社會怪現狀　折本出盤祇收一角五分
新出求子百法　折本出盤祇收一角五分
蔡元培青年指南　折本出盤祇收一角五分
學生百科大全　折本出盤祇收一角五分
新出畜養全書　折本出盤祇收一角五分
新式白話學生字典　折本出盤祇收一角五分
王羲之寫字秘訣　折本出盤祇收一角五分
新出廢物利用全書　折本出盤祇收一角五分
研究婦女貞潔百法　折本出盤祇收一角五分
奇謀專書紹興師爺　折本出盤祇收一角五分
現代名人風流史　折本出盤祇收一角五分
新出萬國奇術全書　折本出盤祇收一角五分
新出怕老婆趣史　折本出盤祇收一角五分
新出守財奴趣史　折本出盤祇收一角五分
新出鄉姑娘趣史　折本出盤祇收一角五分
上海女滑頭趣史　折本出盤祇收一角五分
上海阿木林趣史　折本出盤祇收一角五分
上海小滑頭趣史　折本出盤祇收一角五分
新出婦女趣聞叢報　折本出盤祇收一角五分
新出女界騙局大觀　折本出盤祇收一角五分
新出女界繁華夢　折本出盤祇收一角五分
解放婦女照妖鏡　折本出盤祇收一角五分
花界姊妹風月史　折本出盤祇收一角五分
新出男女幸福寶鑑　折本出盤祇收一角五分
新出閨房妙術全書　折本出盤祇收一角五分
新出夫妻好合全書　折本出盤祇收一角五分
新男女養生寶鑑　折本出盤祇收一角五分
新出新婚恩愛趣史　折本出盤祇收一角五分
頭本男女大笑話　折本出盤祇收一角五分
二本男女大笑話　折本出盤祇收一角五分
新式白話尺牘　折本出盤祇收一角五分
兒童識字捷訣　折本出盤祇收一角五分
生死預知奇術　折本出盤祇收一角五分
新出測字秘訣　折本出盤祇收一角五分
新出唐伯虎畫譜　折本出盤祇收一角五分
新出唐伯虎畫譜　折本出盤祇收一角五分
蒲留仙聊齋志　折本出盤祇收一角五分
六本三國演義　折本出盤祇收一角五分
粱山水滸演義　折本出盤祇收一角五分
東周列國演義　折本出盤祇收一角五分
東西兩漢演義　折本出盤祇收一角五分
姜公封神演義　折本出盤祇收一角五分
說唐全傳演義　折本出盤祇收一角五分
說岳全傳演義　折本出盤祇收一角五分
鏡花緣大奇書　折本出盤祇收一角五分
花月痕奇情史　折本出盤祇收一角五分

◎各界注意　上列各書之外。尚有不及細載之書甚夥。一概折本出盤。歡迎各界賜顧。本館分部上海法租界。麥家圈仁濟醫院對面。教育圖書館謹啟

新到久大精盐牙粉漱口水

本公司牙粉漱口水純從鹽質中提出實為保衛牙齒獨創之堅品暢銷西北各省有口皆碑更有圓盒牙粉瓶粉兩種牙用香料所為比眾尤同此次不運來滬新售批發零別廉價特承惠如無歡顧[illegible]